

ひとりの不幸も見逃さない～つながりのある地域をつくる～

Vol.
157
平成29年
2017.7

ねりま 社協だより

話 題 ・ 会 員 イン タ ビ ュ ー P2
 お 知 ら せ ・ 練 馬 区 社 協 会 員 を 募 集 し て い ま す P2,3
 地 域 ・ 地 域 の チ カ ラ こ ぶ ! P3
 ・ み な さ ん か ら の 声 P3

・ 平 成 29 年 度 事 業 計 画 P4,5
 ・ 平 成 28 年 度 事 業 報 告 P6,7
 ・ 寄 付 者 紹 介 ・ 寄 付 者 一 覧 P8
 ・ ネ リ ー か ら の お 知 ら せ
 〈LINE スタンプ、ペーパークラフト〉 P8



会 員
大 募 集



社会福祉法人 **練馬区社会福祉協議会**

郵便振替口座 00120-1-125600 ホームページ

〒176-0012 練馬区豊玉北 5-14-6 新練馬ビル 5 階
 経営管理課総務係 TEL 03-3992-5600 FAX 03-3994-1224
<http://www.neri-shakyo.com/> Eメール info@neri-shakyo.com

回 覧

あなたの思いが地域の力に! 練馬区社協会員を募集中です。



ニコニコキッチン練馬中央店

☆プロフィール

練馬区の西側・光が丘地域を中心に、配食サービスを行っています。スタッフ全員が認知症サポーターとして「オレンジリング」を持ち、高齢者の「食事の確保・安否確認・孤独感の解消」をモットーに、お弁当を届けています。



マネージャー 吉田 悟司さん

Q:練馬区社協会員になったきっかけはなんですか？

A:高齢者向けの配食サービスを行っていることもあり、社協のことは知っていました。「見守り訪問員」として毎週のように光が丘ボランティア・地域福祉推進コーナーに顔を出すようになったことをきっかけに、ニコニコキッチン練馬中央店として団体会員になりました。

Q:会費がどのように使われているのを知っていますか？ 会費がどのように使われたらよいと思いますか？

A:地域の方や民生委員さんから社協の事業について話を聞くことがあるので、「ああ、そういうものに会費が使われているんだな」と思っています(笑)。工作上、高齢者との関わりが多いので、やはり高齢者への支援などに使われていくといいなと思っています。

Q:練馬区のおよそどんなところだと思いますか？

A:都心過ぎず、田舎過ぎず、ちょうどいい。住みやすいまちだと思います。

Q:練馬区をどんなまちにしたいですか？

A:安心して暮らせるまちになるといいですね。

都心ほど無関心にならず、田舎ほど気をつかい過ぎなくていい。練馬らしいつながりが生まれるといいなと思います。それには挨拶が大事ですよ。挨拶を通して顔の見える関係が自然に生まれたいですね。

Q:練馬区社協に期待することはなんですか？

A:高齢者支援や介護に対して、熱い想いを持っている団体や企業がたくさんあります。ぜひ社協には、そういった団体や企業同士をつなぐパイプ役になって欲しいと思っています！



お知らせ

練馬区社協会員を募集しています！

ご協力
お願い
します！



練馬区社協会員とは

練馬区社協が行う地域福祉を推進する活動にご賛同いただき、社協を支えてくださる皆さんです。会員の皆さんには、「ねりま社協だより」(年3回発行)をお送りし、地域の情報や活動内容をお知らせしています。また、今年度も会員の皆さんを対象とした「会員の集い」を開催します。

活動を充実させるために

地域にお住まいの多くの方々のご協力が必要です。練馬区社協の活動をともに支えてくださる会員を大募集しています！

入会方法

年会費(一口)

- ★正会員(個人) 500円以上
- ★特別会員(個人) 3,000円以上
- ★団体会員(企業・団体等) 5,000円以上



- ① 窓口での入会
練馬区社協の各窓口へご来所ください。
- ② 郵便振替による入会
手数料無料の振替用紙をお届けします。
口座番号 00120-1-125600
加入者名 社会福祉法人 練馬区社会福祉協議会
詳しくはお問い合わせください。
お問合せ 経営管理課 総務係
TEL 03-3992-5600



地域☆チカラこぶ!



ボランティアグループ みちくさ

男性の社交の場「土曜昼食会」

「みちくさ」は「住み慣れた地域で安心して生活していくために、ささやかに支え合う」をグループの目的にして、関町・立野地域で様々な活動を行っています。その活動の一つに今回ご紹介する「土曜昼食会」があります。

この会は、ご近所との交流が希薄で、家族の介護に追われ疲れている男性、ひとり暮らしの男性などを対象に、「月に一度はおしゃべりをしながら一緒に食事をし、少しでも調理に興味を持ってもらえれば…」と始めた活動です。

メニューの決め手は、「旬の食材を予算内で!」。3人のスタッフは経験豊かなベテラン主婦ですから、食材の目利きは抜群で、手順も盛りつけもお手のモノ! 参加しているのは30代~90代の男性9人。当日は、地域の何気ない世間話や青春時代の話をして、「どなたか魚を焼くのを手伝って!」「この味どう?」と上手に話しかけ、男性陣を厨房に誘います。慣れてきた男性たちは持参のマイ包丁で野菜を切り、お吸い物の味見をしたり、時には、調味料を足したり…。

男性陣からの「ここに来ておしゃべりするのが楽しい」「家でラーメンを作る時にちょっと野菜を切って入れることが苦にならなくなった」「自分の居場所になっている」などの声に、スタッフの笑顔が重なります。

「これからの抱負は?」と尋ねたところ、「地域の方々と一緒に楽しく暮らしていければ…」と暖かい言葉と優しいまなざしが印象的でした。



活動に興味をお持ちの方は下記にお問い合わせください。
ボランティアグループ みちくさ
TEL:03-5903-8381
(相談情報ひろば「ほのぼの館」関月曜日)
代表:村瀬



みなさんからの声

ご意見をいただき、ありがとうございました



前号(156号)は、新聞に折り込んで配布し、多くの方に練馬区社会福祉協議会の活動を知っていただきました。たくさんのご意見をいただきましたので、一部紹介いたします。

- ♥イラスト楽しかったです。はじめて、すみずみまで読みました。いろいろやっていたのですね。(Yさん)
- ♣中のページの2面作りのイラストがわかりやすく、絵も楽しんでいました。(Tさん)
- ◆ネリーというキャラクターがいることを知って、親しみを感じました。(Iさん)
- ♣今回初めて「社協だより」を読んだのですが、すばらしい活動をしている所ということがわかりやすかったです。これからも一人ひとりの幸せを呼びよせ、活動を頑張ってください。(Yさん)
- ★練馬区社協のことがイラスト付きでよくわかった。私たちの小学校にもお話しに来てほしいと思った。(Oさん)



前号(第156号)クイズの答え

5人

ネリーグッズ当選者の発表は、商品の発送をもって代えさせていただきます。ありがとうございました。

練馬区社協への会費および寄付金は、税制上の優遇措置が受けられます。

練馬区社協は、平成28年3月31日より「税額控除対象法人」となりました。これにより、従来の「寄付金控除(所得控除)」に加え、「寄付金特別控除(税額控除)」の選択が可能となり、より減税効果の高い有利な方を適用することができます。

- 税制上の優遇措置を受けるためには、確定申告が必要です。
- 詳細は最寄りの税務署にご相談ください。

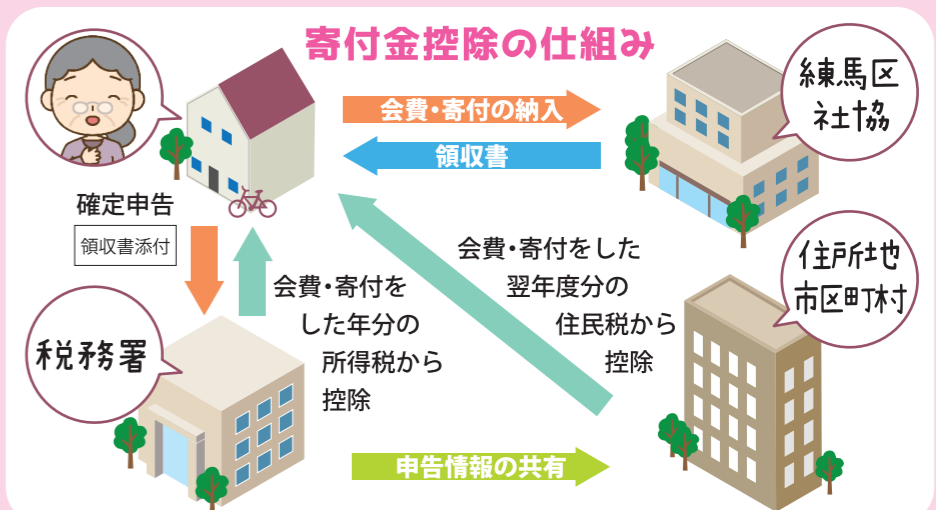

事業計画

*各部署(9部署)の事業内容については、「平成28年度事業報告」と「平成29年度事業計画」のいずれかに分けて掲載をしています。

練馬区社協全体の取り組み

1. 第4次地域福祉活動計画推進に向けた取り組み

平成27年度から実施している第4次地域福祉活動計画では、「地域の気づき」と「個別の育ちあい」の2つの視点を持って、小地域福祉活動の推進を継続して取り組んでいきます。地域の関係者や地域福祉協働推進員(通称 ネリーズ)と地域福祉コーディネーターの協働で小地域福祉活動を推し進め、地域の関係者と共に集まる場、学ぶ場を継続して開催し、地域課題の発見・共有・解決に努めていきます。

2. 練馬区障害者就労促進協会(レインボーワーク)との統合に向けた取り組み

平成28年に練馬区から示された区政改革計画で提示された、練馬区障害者就労促進協会と練馬区社会福祉協議会との統合に向けて両団体で協議を重ねてきました。平成29年度は、平成30年4月の統合に向け、互いの強みを生かした新規事業の試行や、統合するための組織的な課題解決に向けてプロジェクトチームを立ち上げて取り組みます。

練馬障害福祉人材育成・研修センター

学習支援事業の着実な実施と連携支援事業を継続し区内事業者のサービス水準の向上と区民の障害理解を深めることを目指す。また、内部研修として職員の資質向上に向け研修を実施する。

(1)学習支援の充実

- ①区内で働く福祉従事者がより目的に沿った研修を受講し、スキルアップができるように「目指すべき人物像」を示し、それに沿った新たな研修体系、カリキュラムで研修を実施する。
- ②地域住民が障害の理解を深められるよう研修を実施する。

(2)連携支援

- ①地域の福祉サービス事業者同士の連携を図るため、豊玉・練馬地区、西大泉・南大泉地区、石神井地区の3か所での情報交換会の継続実施と新たな地区での情報交換会を実施する。また、地域のつながりを広げられるよう新たな事業所への呼びかけに努める。
- ②区内障害福祉サービス事業者の中堅職員同士が、研修の企画・実施を通して連携ができるようバックアップに努める。



障害者福祉サービス事業者向け研修のグループワークの様子

生活サポートセンター

複合的な課題を抱えた住民が課題解決を図れるように、相談支援の充実とネットワークを構築しながら地域で支える仕組みづくりに取り組む。

(1)相談支援の充実

多様な相談に対応できるよう職員の専門性を高めるための取り組みを行う。また、部署全体で相談を受け止め、課題解決に取り組む体制を構築する。

(2)地域で支える仕組みづくりの推進

地域住民や関係者とともに、地域を基盤とした課題解決のためのネットワーク構築や仕組みづくりを推進する。

(3)相談から見えてきた課題の整理

相談支援や関係機関との連携を通して、顕在化した個別の課題を地域の課題として捉えられるよう整理していく。



日々、ご相談をお受けしています



豊玉障害者地域生活支援センターきらら

障害のある人本位の質の高いサービスを提供する事業所「相談支援事業所(指定特定・指定一般)」「地域活動支援センターI型」を目指すとともに、基幹相談支援センターとしての役割を担い、機能の充実を図る。

(1)相談支援事業の充実

基幹相談支援センターとして、地域の相談支援事業者と連携し、相談支援の中核的な役割を担う。

(2)福祉のまちづくりへの貢献、地域福祉人材育成

商店会主催のイベントの参画や、ボランティアの受入れを通して、誰もが暮らしやすい地域になるよう互いに気づき、学びあい、教えあい、育ちあう地域づくりを行う。

(3)当事者主体の活動の支援

行事・プログラムの企画、運営やピアサポーターの活動等、当事者が主体的に発言・活動できるように支援する。



「ねりま・きれいにし隊」では、地域の方と一緒に街の清掃をしています

かたくり福祉作業所

多機能型施設の特性を活かした連携を図るとともに、利用者一人ひとりの尊厳を大切に支援の充実と家族・関係者・地域とのつながりを深める。

(1)利用者支援の充実

利用者の主体性・個性を活かした支援の充実を図る。利用者が働くことの自信や喜びを感じ意欲が高まる支援を行うとともに、利用者の権利を守るために職員の知識の習得等スキルアップを図る。

(2)地域とのつながりを深める

利用者が地域に出向く機会を増やし住民等が福祉に関心を持つきっかけづくりをすすめる。また、地域住民や町会、学校等での交流を深め、だれもが安心して暮らせる地域づくりをともに行う。

- ①利用者が地域福祉活動推進の担い手の一員になる
- ②交流を深めるきっかけづくりを行う
- ③地域で育ち合う
- ④安心・安全な地域づくりを行う

(3)多機能型施設としての連携強化

多機能型施設として、就労継続支援B型事業と就労移行支援事業の相互支援体制の充実を図る。



平成28年度 収支決算報告

収入

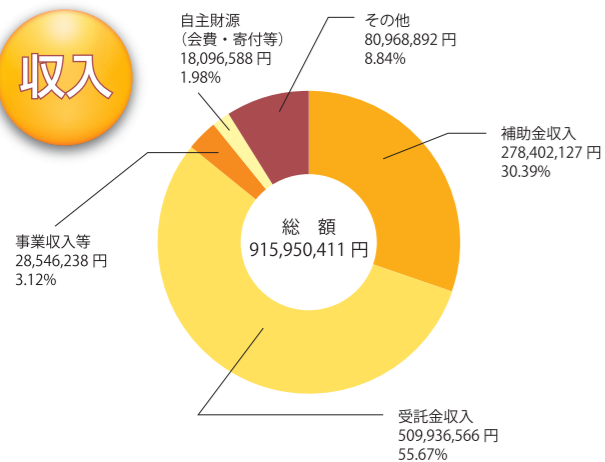

支出

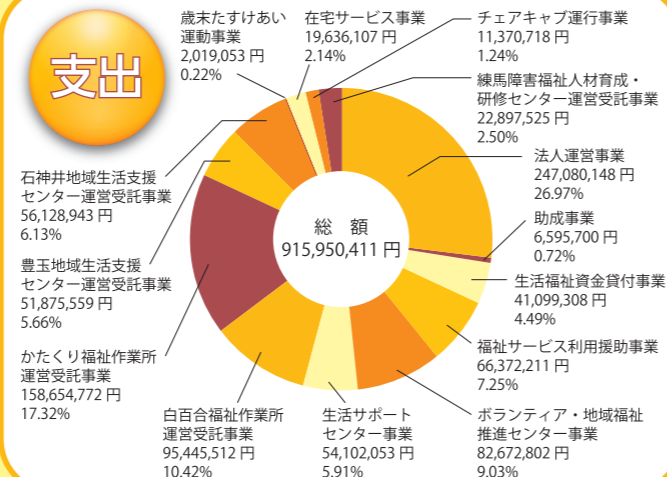

平成29年度 収支予算

収入

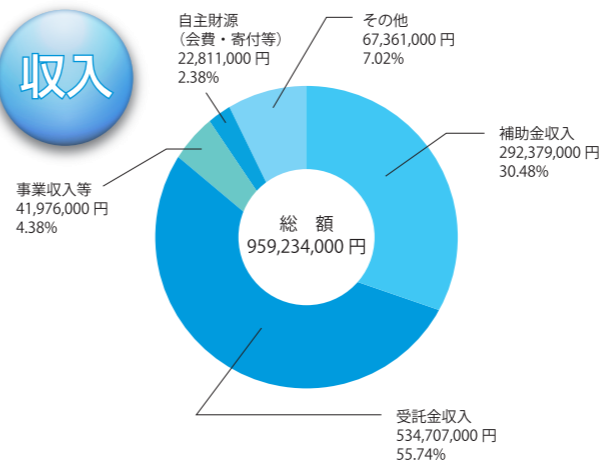

支出

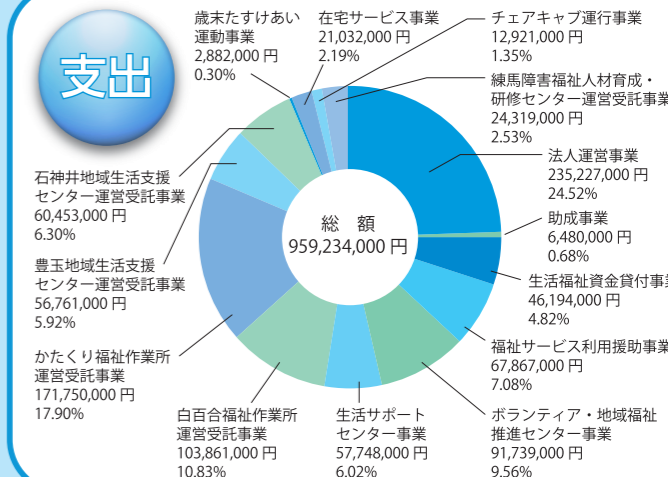

事業報告

*各部署(9部署)の事業内容については、「平成28年度事業報告」と「平成29年度事業計画」のいずれかに分けて掲載をしています。

練馬区社協全体の取り組み

平成28年度は、第4次地域福祉活動計画を踏まえ、以下の取り組みを重点事業として、地域福祉の向上に取り組みました。

1. 第4次地域福祉活動計画の重点的な取り組み
日常的なつながりを深める「地域の気づき」と今日的な地域課題に対応する「個別の育ちあい」の2つの視点を持ち、重点事業として住民が地域福祉の向上に取り組む「地域福祉協働推進員」(通称 ネリーズ)のPRを行い354名(平成29年3月31日現在)の登録がありました。
2. 継続した重点的な取り組み事業・運営
「受託施設・受託事業の安定した運営」「区民本位のサービス提供と社会福祉協議会の知名度や好感度の向上」「相談業務の充実と職員のスキルアップ」に継続的に取り組みました。
3. 社会福祉法改正の対応と社会貢献(地域公益)事業への取り組み
練馬区内の社会福祉法人64法人に声掛けを行い、「社会福祉法人等の社会貢献事業におけるネットワークづくりに向けた連絡会」で法改正に関する情報共有や施設同士の情報交換を行いました。

ボランティア・地域福祉推進センター、コーナー(光が丘・大泉・関町)

- ☆相談・コーディネート事業:各拠点、区民協働交流センター等の出張相談窓口でのボランティアや地域活動に関する相談11,626件
- ☆ネットワーク構築:各種団体との連携・協力、協議体の開催
- ☆サポート事業:学校、企業等への支援/ボランティア保険・行事保険の加入手続き/「地域福祉パワーアップカレッジねりま」等区の事業への企画、運営協力/会議室・車いす等への貸出し
- ☆情報発信:ボランティア・市民活動情報「ぼけっと」発行(月1回・各4,500部)/ブログ「ぼけっとのうらがわ」で情報発信
- ☆災害時に備えた取り組み:「練馬区災害ボランティアセンター」の運営に備え、研修参加、町会自治会や地域活動団体、関係機関との情報交換、立ち上げ訓練などの実施/他団体が開催する災害講座等で練馬区災害ボランティアセンターの周知/災害シンポジウムの開催/災害ボランティアコーディネーター育成講座の開催
- ☆地域福祉活動の推進:懇談会や連絡会等の開催/たまり場立ち上げ・運営支援/勉強会などの開催/地域活動団体や関係機関との連携/生活支援コーディネーター事業(受託事業)/地域の見守り拠点支援事業(受託事業)



災害ボランティアセンター立ち上げ訓練の様子です



組織運営

- ☆役員等:理事15名/評議員37名/監事2名
- ☆会議開催:理事会5回/評議員会5回/監事会1回
- ☆地域福祉活動計画:地域福祉活動計画策定・推進評価委員会3回/推進部会13回
- ☆委員会:相談業務課題調整委員会(拡大ケース検討会2回、資源マニュアル改訂)/広報委員会(地域イベント参加、活動マニュアルの更新、社協だよりタブロイド版の新聞折り込み)/実習委員会(受け入れ体制の充実—社会福祉相談援助実習18名、精神保健福祉援助実習4名、その他77名)/安全対策委員会(マニュアルの整備、職員向け研修・参集訓練2回、練馬区災害ボランティアセンター開設訓練、災害用備品一覧の作成)/財源検討委員会(「練馬区社協会員の集い」実施237名、職員向け情報紙の発行)/どんぐりの家(土支田の家)運営委員会(年12回、リーフレット作成)
- ☆苦情解決:苦情相談受付78件/苦情解決第三者委員・苦情受付担当者会議2回

会 費	
正会員	2,428名 (2,171,860円)
特別会員	687名 (2,305,500円)
団体会員	293件 (4,827,000円)
合計 9,304,360円	

寄 付	
一般寄付	219件 (4,932,849円)
ボランティア・地域福祉推進センターへの寄付	25件 (505,433円)
合計 5,438,282円	

権利擁護センターほっとサポートねりま

- ☆相談事業
一般相談9,149件(内、成年後見制度1,089件)/権利擁護法律相談会(2回)/成年後見制度専門相談(毎月第1水曜日実施、計24件)
- ☆福祉サービス利用援助事業
地域福祉権利擁護事業(年度内利用者156名)/財産保全・各種手続き代行サービス(年度内利用者34名)/事業説明会・学習会(12回)
- ☆成年後見制度の利用促進
制度説明会・学習会(15回)/講演会(2回、延べ127名)/後見人サポート(個別相談の他、後見人ネットだより年2回発行)/社会貢献型後見人の公募・養成(4名を対象に延90時間28回の研修を実施、一部公開講座を含み延べ304名が研修受講)・支援(フォローアップ研修2回実施)/法人後見監督(継続ケース5件、新規受任ケース3件)など



地域福祉権利擁護事業の生活支援員が自宅を訪問して相談にのっています

石神井障害者地域生活支援センターういんぐ

- ☆登録状況:612名(28年度新規登録46名)
- ☆相談支援事業:12,813件(電話相談10,063件、面接相談2,750件)
- ☆計画相談支援:契約者169件、サービス等利用計画226件
- ☆地域移行・地域定着支援:退院促進支援(個別支援、関係機関調整・会議、当事者活動支援、見学受入)
- ☆日常生活支援:オープンスペース/きれいにし隊!/パソコン教室/夕食会等
- ☆地域交流:チルコロ石神井参加、石神町会との連携・協働等。なお、町会の掲示板にポスターを掲示するプログラム「ポスター貼り隊!」に、新たに取り組んだ。
- ☆広報啓発:「すずらん」発行(月1回、各2,500部)/精神福祉講座や精神保健福祉ボランティア講座の開催等



新しく取り組んだ「ポスター貼り隊!」の活動の様子です

白百合福祉作業所

- ☆利用者の状況:現員38名(定員40名)
- ☆個別支援:個別支援計画に基づいて、作業所として柔軟なサービス提供や、支援を行った。
- ☆作業支援:受注作業/屋外作業/自主生産/梅干しの販売
- ☆就労支援:講座の開催および情報提供/関係機関との連携
- ☆生活支援:グループ活動/宿泊旅行/生活講座等
- ☆地域交流事業の推進:しらゆり見守りウォーキング/白百合まつり/施設公開/地域学習会/さをり教室の開催/地域イベントへの参加/近隣学校との交流
- ☆家族及び関係機関との連携:家族会/家族を対象とした勉強会の実施



はじめてのさをり織り体験です(夏休み体験教室の様子)

総務係

- ☆広報・情報提供事業:住民向け広報紙「ねりま社協だより」発行(154号27,000部 155号27,000部 156号240,000部・タブロイド版新聞折込)/『ねりま区報』による情報提供26回/ホームページを通じての情報提供/オリジナルキャラクターの活用、オリジナルグッズの作成・販売/区内イベントへの参加
- ☆相談援助事業:8,939件(地域福祉事業688件/在宅サービス321件/貸付事業7,670件/情報提供・その他260件)
- ☆地域福祉事業:チャータブ運行事業(利用登録者92名、利用実績1,066件)/福祉有償運送運転者講習会(3回実施、修了者18名)
- ☆助成事業:歳末たすけあい配分助成事業(42事業に助成、歳末募金を財源)/赤い羽根配分事業(32事業に助成、赤い羽根募金を財源)/施設・団体イベント等への協賛・協力・後援(37団体)
- ☆各種資金貸付:低所得者世帯・障害者世帯・高齢者世帯の自立支援資金として、民生児童委員の協力を得て資金貸付を実施。
- ☆募金活動:赤い羽根共同募金8,980,952円/歳末たすけあい運動募金14,355,423円/熊本地震災害義援金1,988,218円
- ☆在宅サービス事業:家事・介護援助サービス(利用者57名・サービス提供回数1,099回)/協力員登録119名(平成28年度新規登録2名)/「すまいる通信」発行(年4回、各600部)

地域の皆様に支えられ、まもなく100年
練馬区指定葬儀場
江古田斎場
事前相談承ります。
ご葬儀に関することなら何でも、お気軽にご相談ください。
東京福祉社では、直営斎場でのご葬儀はもちろん、首都圏の斎場、寺院、集会場、自宅等でのご葬儀も承ります。
大正8年創立
社会福祉法人 **東京福祉社**
練馬区小竹町1-61-1
西武池袋線「江古田駅」より徒歩2分
TEL 0120-62-1192 24時間体制 年中無休

東都生協の **夕食宅配**
クはなが ぬくって うるさい。
ご高齢の方、お仕事で忙しい方、産前産後の方、栄養バランスやカロリーが気になる方など、ご利用いただいています。
国産応援ご膳
1食あたり税込758円
配達は無料です!
お気軽にお問い合わせください! 新たに配達エリアが広がりました!
■お電話:月~金曜日10:00~18:00 渋谷夕食宅配センター(※祝日もお問合せは受付しております)
フリーコール **0800-100-8070**

無料体験実施中!
ご自宅で安心 **リハビリマッサージ**
●医療保険適用 ●介護保険リハビリと併用も可能です
●練馬区/板橋区/西東京市を訪問 ●国家資格のあるマッサージ師
信頼と実績 TEL 0120-477-515
オーレヴァマッサージ治療院
桜台治療院・東大泉治療院 事務局:世田谷区新町3-20-1F

広告掲載募集中!
タテ5cm×ヨコ9cm
※2,3回続けて掲載の場合、割引があります。
詳しくは練馬区社協総務係 (TEL 03-3992-5600) まで

寄付者紹介 (第22回)

東京ガスライフアサヒ株式会社様

練馬薬業協同組合様

あいおいニッセイ同和損害保険株式会社
コンタクトセンター事業部様



バザーの収益をご寄付いただきました

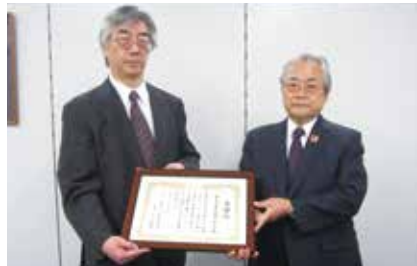

長年ご寄付をいただいています



ポッチャセットのご寄付をいただきました



練馬区社協へのご寄付をありがとうございます

みなさまからのご寄付は、地域福祉の向上に有効に活用させていただきます。
※平成29年2月1日～平成29年5月31日(順不同)

<一般寄付>

ボランティアグループ『手と足の会』塚田功様/小林元子様/公益社団法人練馬東法人会様/公益社団法人練馬東法人会女性部会様/富士見台富友会様/平和台一丁目喜生会様/東京土建練馬支部大泉東分会様/東京ガスライフアサヒ株式会社様/有限会社紀の国食品様/子どものための音楽療法サークル「音の輪」様/佐久間五十雄様/田中博彰様/練馬薬業協同組合 関口博通様/NPO法人健生会様/東京土建一般労働組合練馬支部様/株式会社新都市ライフホールディングス様/創作厨房旬彩様/練馬つつじフェスタ実行委員会様/大泉風の会様/根岸恒次様/株式会社角産様/練馬区職員互助会様/株式会社ココロR様/健生会やすらぎ 内田まさ子様/大泉共栄寿クラブ様/神川幸三様

<ボランティア・地域福祉推進センターへの寄付>

やまびこ様/秋桜様/石庭みどり会様/ボランティアサークル光 加藤正行様/匿名5件

寄付については税法上(所得税・住民税・法人税・相続税)の優遇措置が受けられます。

平成30年度 助成事業説明会開催

赤い羽根共同募金・歳末たすけあい運動募金を原資とした平成30年度助成事業(平成29年度申請・平成30年度実施)の説明会を開催します。事業説明会は予約制です。

- 平成29年9月 8日(金) 14:00～15:00 練馬区役所20階交流会場
 - 平成29年9月19日(火) 18:30～19:30 練馬区役所20階交流会場
- 連絡先:総務係 助成事業担当 03-3992-5600



社協だよりのデジ版が出来ました!

社協だよりの音声テープの貸し出しを行っています。作成にあたり、音訳グループ「みずき会」の皆さんの協力をいただいています。音声テープに加え、今回からデジ版(CD)も作成しました。詳しくはお問合せ下さい。

お問合せ 経営管理課 総務係 TEL 03-3992-5600
光が丘図書館 障害者サービス担当 TEL 03-5383-6500

社会福祉法人 練馬区社会福祉協議会 ※□は下記住所になります。

〒176-0012 練馬区豊玉北 5-14-6 新練馬ビル 5階 <http://www.neri-shakyo.com/> E-mail info@neri-shakyo.com

経営管理課

□総務係 TEL 03-3992-5600 FAX 03-3994-1224
福祉資金担当 TEL 03-3991-5560 FAX 03-3994-1224
チャェキャブ担当 TEL 03-3991-8239 FAX 03-3994-1224
在宅サービス担当 TEL 03-3993-4346 FAX 03-3994-1224

■白百合福祉作業所
〒177-0041 練馬区石神井町 5-13-10 TEL 03-3995-7796 FAX 03-3997-3866

■かたくり福祉作業所
〒178-0062 練馬区大泉町 3-27-10 TEL 03-5387-4610 FAX 03-5387-4612

■かたくり福祉作業所 出張所「ジョブサポートかたくり」
〒178-0062 練馬区大泉町 1-34-12 TEL & FAX 03-5935-6698

■豊玉障害者地域生活支援センター「きらら」(水祝 休み)
〒176-0012 練馬区豊玉北 5-15-19 豊玉すこやかセンター 6階
TEL 03-3557-9222 FAX 03-3557-2090

■石神井障害者地域生活支援センター「ういんぐ」(火祝 休み)
〒177-0041 練馬区石神井町 7-3-28・1階(併設:石神井保健相談所)
TEL 03-3997-2181 FAX 03-3997-2182

地域福祉課

□ボランティア・地域福祉推進センター TEL 03-3994-0208 FAX 03-3994-1224

■光が丘ボランティア・地域福祉推進コーナー(土日祝 休み)
〒179-0072 練馬区光が丘 2-9-6 光が丘区民センター 6階
TEL & FAX 03-5997-7721

■大泉ボランティア・地域福祉推進コーナー(日水祝 休み)
〒178-0063 練馬区東大泉 2-8-7 パレスフォンテン 3 1階
TEL 03-3922-2422 FAX 03-3922-2412

■関町ボランティア・地域福祉推進コーナー(水日祝 休み)
〒177-0051 練馬区関町北 1-7-14 関町リサイクルセンター 1階
TEL 03-3929-1467 FAX 03-3929-1497

□権利擁護センター「ほっとサポートねりま」
TEL 03-5912-4022 FAX 03-3994-1224

□練馬障害福祉人材育成・研修センター TEL 03-3993-9985 FAX 03-3994-1224

□生活サポートセンター TEL 03-3993-9963 FAX 03-3994-1224

ネリーからののお知らせ

LINEスタンプ販売中 120円(40種類)

ネリー LINEスタンプショップで『ネリー』を検索!

ネリーを毎日
つかってね!



練馬区民の皆さんに使っていただきたい『ネリーの毎日使えるスタンプ』発売中です。



ネリーのペーパークラフトを作ろう!

切ったり、貼ったり、描いたり♪簡単に作ることのできる『ネリーのきせかえペーパークラフト』ができました!

ご家族、お友達と一緒にぜひお試しください。練馬区社協のホームページからダウンロードできるほか、社協の参加するイベントでもお配りします。



「ねりま社協だよりの」は社協窓口、公共施設(図書館、地区区民館など)、区内の駅広報スタンド、相談情報ひろばに置いてあります。

次号は2017年11月発行です。