

ひとりの不幸も見逃さない～つながりのある地域をつくる～

Vol.  
**169**  
令和3年  
2021.7

# ねりま 社協だより

話 題	第8回練馬区社協会員の集い…………… P2
	練馬区社協会員を募集しています！…………… P2
地 域	地域のチカラこぶ！…………… P3
	こんにちは ありがとう…………… P3
お知らせ	令和2年度事業報告…………… P4,5
	令和3年度事業計画…………… P6,7
	掲示板／寄付者一覧／助成事業説明会…………… P8



**会員  
募集中!!**



社会福祉法人 **練馬区社会福祉協議会**

郵便振替口座 00120-1-125600

ホームページ

〒176-0012 練馬区豊玉北 5-14-6 新練馬ビル 5階

経営管理課総務係 TEL. 03-3992-5600 FAX. 03-3994-1224

https://www.neri-shakyo.com/ Eメール: info@neri-shakyo.com

回 覧

あなたの思いが地域の力に! 練馬区社協会員を募集中です。



# 第8回 練馬区社協会員の集い

むすびあい 心ががよう 地域の輪



## 開催のお知らせ

練馬区社会福祉協議会(練馬区社協)では、会員のみなさんへ感謝の気持ちをこめて「会員の集い」を開催します。

# ~いつも心に 逢い・ラブ・遊~

「大切な地域のつながりをもっと大きくして、温かい町にしたい!」そのために今、一人ひとりができることを漫談・玉すだれを盛り込んで、たくさんの笑いとともにお伝えします。

開催日: 令和3年10月3日(日)  
会場: 練馬区立区民・産業プラザ3階 Coconeriホール  
開演: 14:30 (14:15受付開始) 16:30 終了予定

入場無料・完全事前申込み制・先着順(80名)  
\*新型コロナウイルス感染症拡大防止のため、事前申込みされた方のみとさせていただきます  
\*会員限定  
\*申込締切: 8月13日(金)まで

### 【申込方法・問合せ】

申込みは電話または、FAXにて①氏名 ②住所 ③連絡先をお知らせください。

社会福祉法人 練馬区社会福祉協議会(平日8:30~17:15)  
TEL. 03-3992-5600 FAX. 03-3994-1224

- \*手話通訳・要約筆記があります
- \*車いす用のスペースがあります

主催: 社会福祉法人練馬区社会福祉協議会  
後援: 練馬区、練馬区民生児童委員協議会、練馬区町会連合会

大笑い福祉使 楽語家  
こうゆうてい らくしやう

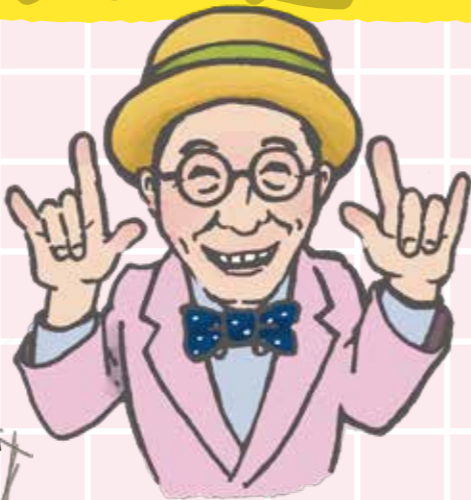

みんなが心をむすびあい、  
「まあるい社会」をつくって  
いきましょう

### 【プロフィール】

1955年8月27日大阪生まれ。いろいろな人と笑顔でつながり、楽しく生きていきたいと「大笑い福祉使・交遊亭 楽笑」を名乗る楽語家。2007年まで大阪府高槻市役所に勤務し、ケースワーカーのかたわら「出前講座」など業務で市内の学校や自治会等を対象に、「障害福祉制度」の講座を開催。早期退職後「ごきげん企画 楽笑屋」を立ち上げ、子どもから大人まで、みんなが集えるイベント業を始め、学校や自治会等で手話落語会・人権講演会を開催。回数は年100回を超える。

### 入会方法

- ① 窓口での申し込み: 練馬区社協の各窓口へご来所ください
- ② 振替による申し込み(ゆうちょ銀行): 振替払込書(手数料無料)をお送りいたします
- ③ 銀行振込による申し込み: 振込口座をご案内いたします  
振込手数料は申込者様のご負担となりますのでご了承ください

### 年会費(一口)

個人	正会員	一口	500円以上
	特別会員	一口	3,000円以上
団体	団体会員	一口	5,000円以上

問合せ: 総務係 TEL. 03-3992-5600

\*当会の会員会費および寄付金は、税制上の優遇措置を受けられます

ご協力  
お願いします!



## 練馬区社協会員を募集しています!

### 練馬区社協会員とは

練馬区社協が行う地域福祉を推進する活動にご賛同いただき、社協を支えてくださるみなさんです。会員のみなさんには、地域の情報や活動内容を掲載した「ねりま社協だより」(年3回発行)をお送りします。また、会員のみなさんを対象とした「会員の集い」を開催しています。地域福祉活動を充実させるため、地域にお住まいのみなさんのご協力を心よりお待ちしております。

## 地域☆チカラこぶ!

### えるでい

学習障害をテーマに月1回学習障害のある子どもを持つ保護者などが集まり、情報交換等ができる場です

### 「同じ悩みを持つ仲間と思いを共有したい」

発達障害の一つである学習障害\*の症状は、その人それぞれです。参加者のSさんは、息子さんが漢字を読むことが困難なため、当時中学校で使う教科書にルビを振る作業を行っていました。しかし、一人で行うことが大変になり、練馬区社協に相談をしたそうです。ルビ振りのボランティアを見つけたほか、社協とともに勉強会を行い、学習障害の当事者やそれを取り巻く環境について学ぶ機会がありました。またその中で同じ悩みを持つ仲間がいることを知り、定期的な情報交換会を始めました。情報交換会は、同じ思いを共有することができて、心の救いになっているとお話でした。



ちょっとした悩みなども分かち合っています

### 「一人でも多くの人に知っていただくための活動を…」

情報交換会を行う中で、本人と関わる周囲の方々に学習障害の特性を理解してもらい、支援の体制を整えてもらうには時間がかかると感じたそうです。まずは学習障害を知ってもらい、本人が学校卒業後も自立し安心して暮らせる街「練馬区」になるよう、活動を続けていきたいと話される姿に熱い思いを感じました。

\*学習障害(LD): 知的の遅れはないにも関わらず、読み書きや計算等に困難が見られる障害

### 問合せ

練馬ボランティア・地域福祉推進センター  
TEL. 03-3994-0208 FAX. 03-3994-1224

こんにちは  
ありがとう

## 「ベリーファームさくらい」×「白百合福祉作業所」 一緒にお仕事しています♪



関町にある農園「ベリーファームさくらい」で、除草や苗植えの穴掘り作業などを白百合福祉作業所が行っています。農園主の櫻井さんと作業所のメンバーにお話を聞きました。



よいしょ!

抜いた雑草を  
ゴミ袋へ。  
もうひと頑張り!

### ●来園者の笑顔に励みに ~開園に向けて~

住宅街に広がる素敵なブルーベリー農園。その木々の数はなんと286本、21種類。この10年余りの間にシーズン以外でも農作業中に地域の人が声をかけてくれるようになったそうです。「来園者に喜んでもらえることが一番の励み」と話す櫻井さん。「夫婦二人での農作業がなくなってきたのですが、来園者に今後も喜んでもらえる農園を続けていくためにも、除草作業をお願いすることにしました」と白百合福祉作業所とのつながりを話してくださいました。来園者の笑顔を楽しみに、7月の開園に向けた準備に汗を流す櫻井さんと白百合メンバーです。



丁寧に仕事を教えてくださる農園主の櫻井さん(後列左)と白百合メンバー

### ●新たなパートナーと共に ~櫻井さん・白百合へQ&A~

- Q 昨年より、農作業の一部を福祉作業所と一緒に行おうと思われたきっかけを教えてください。
  - A (櫻井さん) 体力的に負担を感じるようになったことが大きいです。作業の一部を作業所へお願いして今はとても助かっています。皆に喜ばれるきれいな農園を続けたいです。
  - Q 白百合の皆さん、農園でのお仕事に慣れましたか。
  - A (白百合メンバー Aさん) たくさん草を抜くのは大変だけれど、きれいになるのでやりがいがあります。
- …新たな協働の取り組み、櫻井さんと白百合の双方の思いが詰まったベリーファームには是非お出かけください。

### 問合せ

「ベリーファームさくらい」ブルーベリー摘み  
練馬区関町北4丁目30  
\*来園の際には事前にお問合せください  
みないい しなよい  
TEL. 080-3711-4741 櫻井澄夫





# 令和2年度事業報告

各部署(10部署)の事業内容については、「令和2年度事業報告」と「令和3年度事業計画」のいずれかに分けて掲載をしています。掲載されていない部署の報告と計画はホームページをご覧ください。(各拠点にて閲覧することもできます)

## 練馬区社協全体の取り組み

令和2年度は、第5次地域福祉活動計画を踏まえ、以下の取り組みを重点事業として位置づけ、その推進に取り組みました。新型コロナウイルス感染症の影響を受け、失業や収入の減少がある方たちへの支援として特例貸付(緊急小口資金・総合支援資金)の申請を令和2年度に21,566件受け付けました。また、複合的な生活課題に対応し、住居確保給付金等の相談支援を行う生活サポートセンターでは、相談件数17,460件に対応する等、社協全体で相談支援に取り組みました。

### 1. 第5次地域福祉活動計画の重点的な取り組み

地域福祉コーディネーターとネリーズが協働し、小地域福祉活動の更なる充実を図るため、懇談会を通じて広く地域福祉活動の推進とネリーズの意義を共有しました。また、情報の共有や新たなつながりの構築をめざして、ネリーズ登録者を対象にオンラインを活用した懇談会を実施し意見交換を行いました。

### 2. 社会貢献(地域公益)事業への取り組み

各地区の社会福祉法人のネットワークづくりを進めながら、地域の課題解決に向けて特色ある事業の検討、実施に取り組みました。全体会ではオンラインを活用し、民生・児童委員にも参加を呼びかけ、コロナ禍でのネットワーク活動のあり方などを共有しました。

### 3. 重点的な取り組み事業・運営の継続

「受託施設・受託事業の安定した運営」「区民本位のサービス提供と社会福祉協議会の知名度や好感度の向上」「相談業務の充実と職員のスキルアップ」に引き続き重点的に取り組みました。また、継続して「情報セキュリティ対策」を着実に進めました。

### 4. 事業の見直し

「練馬区外郭団体見直し方針」を踏まえて、令和2年度に策定した経営計画に掲げた取り組みを進めました。在宅サービス事業とチャェキャブ運行事業を終了し、希望する利用者へは制度の説明や新しい事業所の紹介などを行いました。

会費	正会員	1,963件	(1,744,600円)
	特別会員	638件	(2,135,800円)
	団体会員	240件	(3,990,125円)
	合計		7,870,525円

寄付	一般寄付	215件	(4,893,018円)
	ボランティア・地域福祉推進センターへの寄付	19件	(274,313円)
	合計		5,167,331円

### 組織運営

☆役員等:理事17名/評議員23名/監事2名

☆会議開催:理事会3回/評議員会3回/監事会1回  
評議員選任・解任委員会1回

☆地域福祉活動計画:地域福祉活動計画策定・推進評価委員会4回/推進部会12回

☆委員会:相談業務課題調整委員会(事例検討、「練馬区社協職員向け相談解決ナビ」改訂)/広報委員会(社協だより3回発行、社協パンフレット改訂)/実習委員会(社会福祉相談援助実習10名、その他1名受け入れ)/安全対策委員会(練馬区災害ボランティアセンター立ち上げ訓練、災害シンポジウム開催)/財源検討委員会(職員向け情報紙の定期発行)/土支田どんぐりの家運営委員会(サロン22日、学習支援33日)/リ・スタート委員会(対象者6名うち再就職2名、就労継続支援B型1名、自立訓練の生活訓練1名、就職活動準備1名、その他1名)

☆ねりま社会福祉法人等のネット(全体会2回)

☆苦情解決:苦情相談受付29件/苦情解決第三者委員会・苦情受付担当者会議2回/施設巡回8回

## 令和2年度 収支決算報告

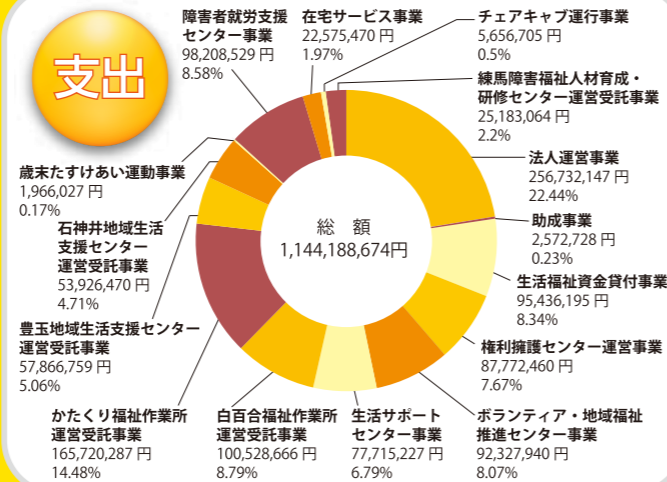
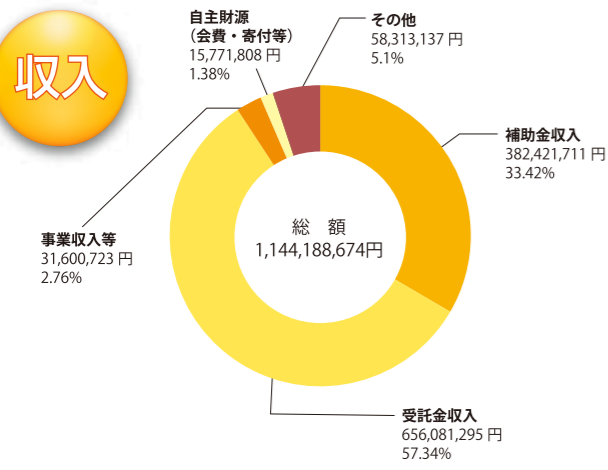

## 総務係

法人運営全般の業務および広報活動、福祉の総合的な相談、自主財源確保のための取り組み、生活福祉資金の貸し付け、共同募金活動(赤い羽根共同募金、歳末たすけあい運動募金)、共同募金を原資とした地域福祉団体への助成事業、小学校入学祝い品贈呈、関係機関へ職員の講師派遣等の業務を行っています。

## 取り組み

社協事業への理解と賛同者を増やす取り組み/法人運営体制の強化/事業全体の見直しと経営計画の推進等  
★コロナ禍の影響による収入減少等に伴って急増した生活相談に対応し、特例貸付の申請を受け付けました。また生活相談コールセンターを行政と社協が一体化して運営しました。



売上の一部が赤い羽根共同募金になるネリーのピンバッジ2020年版

## ボランティア・地域福祉推進センター

ボランティアや地域活動に関する相談をお受けしているほか、住民の皆さんの困りごとや地域の課題を一緒に考え解決していくお手伝いをしています。また、災害に備えてシンポジウム等を行い、日頃から地域のつながりの大切さを伝えています。

## 取り組み

相談件数: 12,829件/ボランティア活動に関する講座の開催/地域課題への取り組み/ネットワーク構築/震災避難者に対する情報提供等/災害時に備えた取り組み/情報発信等  
★地域活動につながるきっかけとなる「地域福祉活動実践報告会」や、関心事を共有する場として「ボラセンゼミ」などを行いました。



地域福祉活動実践報告会の様子

## 権利擁護センター ほっとサポートねりま

高齢者や障害のある人が、適切に福祉サービスを選択し利用するための手続きや支払い、通帳や年金証書などの重要な書類をお預かりするなど、地域で安心して生活するためのお手伝いをしています。また、練馬区における成年後見制度利用促進のための中核機関として、成年後見制度に関する相談や周知普及も行っていきます。

## 取り組み

相談件数: 14,433件/福祉サービス利用援助事業等利用者延べ: 217名/制度説明・講演会15回/市民後見人養成研修12回開催等  
★新型コロナウイルス感染症対策を徹底し、福祉サービス利用援助事業等利用者への支援の継続、オンライン等も活用し制度説明や市民後見人養成研修等を実施しました。



市民後見人公募説明会で活動について話をする市民後見人

## 石神井障害者地域生活支援センター ういんぐ

相談支援機関として障害のある人やその家族が地域で孤立せず、安心して自分らしくいきいきとした生活を送れるように一緒に考え、サポートしています。また、地域住民や団体と協力しながら花壇の整備や街清掃、地域のイベントへの参加等、生活をより豊かにするプログラム等も行っていきます。

## 取り組み

登録者数: 794名/相談支援事業(面接相談、電話相談)9,236件/計画相談支援・地域移行支援/地域活動支援センター事業/地域交流/広報啓発等  
★新型コロナウイルス感染症対策を徹底するとともに、オンラインも活用しながらプログラムや障害理解、福祉の人材発掘を目的とした講演会等を実施しました。



精神保健福祉講座の様子

## 生活サポートセンター

生活や仕事、家計のやりくりなどの様々な理由で経済的に困りの人の相談をお受けしています。相談者に寄り添い、関係機関と連携しながら一緒に解決策を考えます。

## 取り組み

新規相談件数: 3,779件/相談延べ件数: 17,460件/相談支援の充実/地域で支える仕組みづくりの推進等  
★年度当初からコロナ禍における相談者が想定以上に増加し、主に住居確保給付金や特例貸付の概要説明、申請手続き受付を行う等、相談者の状況に応じて対応を行いました。



相談の様子





# 令和3年度事業計画

各部署(10部署)の事業内容については、「令和3年度事業計画」と「令和2年度事業報告」のいずれかに分けて掲載をしています。掲載されていない部署の報告と計画はホームページをご覧ください。(各拠点にて閲覧することもできます)

## 練馬区社協全体の取り組み

**【理念】**  
ひとりの不幸も見逃さない ～つながりのある地域をつくる～

**【視点】**  
一人ひとりの気づき、お互いの育ちあいを大切に

- 【計画の柱】**
1. つながり支えあう地域をつくる
  2. それぞれの生き方を支えあう

- 【取り組み項目】**
- 計画の柱1** つながり支えあう地域をつくる
- 取り組み項目(1)住民主体の地域づくり
  - 取り組み項目(2)分野を超えたネットワークの構築
- 計画の柱2** それぞれの生き方を支えあう
- 取り組み項目(1)まるごと認め支えあう仕組みの構築
  - 取り組み項目(2)権利擁護の視点をもった地域生活支援の推進



## 令和3年度 収支予算

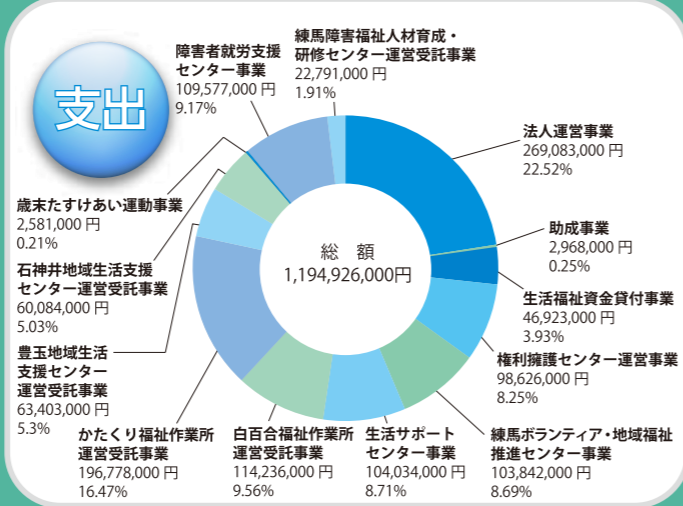
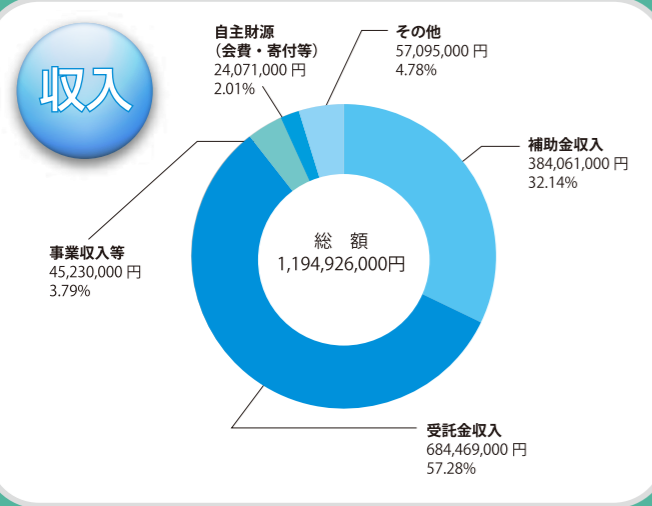

地域の皆様に支えられ、おかげさまで100周年

練馬区指定葬儀場

### 江古田斎場

事前相談承ります。

ご葬儀に関することなら何でも、お気軽にご相談ください。

東京福祉会では、直営斎場でのご葬儀はもちろん、首都圏の斎場、寺院、集会場、自宅等でのご葬儀も承ります。

大正8年創立

社会福祉法人 **東京福祉会**

練馬区小竹町1-61-1  
西武池袋線「江古田駅」より徒歩2分

☎0120-62-1192 24時間体制年中無休

ねりま社協だよりに 広告掲載しませんか?

発行:年3回(3月・7月・11月)

※単発掲載可。継続した契約の場合は割引があります。

広告サイズ:タテ5cm×ヨコ9cm

詳しくは練馬区社会福祉協議会 総務係までお問い合わせください。

TEL. 03-3992-5600

<https://www.neri-shakyo.com/>

広告掲載募集中!

## 白百合福祉作業所

就労継続支援 B 型事業所として、障害のある人たちが活動する場です。一人ひとりが過ごしやすい環境で意欲ややりがいを持ち、住み慣れた地域で自立した生活が送れるように支援しています。



### 取り組み

利用者支援の充実/利用者に適したプログラムの提供と自己選択の尊重/地域とのつながりを深める/地域活動と施設周知の継続/災害に対応した準備

★令和3年度は…新型コロナウイルス感染症防止対策、コロナ禍でも楽しめる企画の検討、しらゆりマルシェを利用した施設周知の促進を行います。



緑のカーテン、きゅうりの収穫

## かたくり福祉作業所

就労継続支援 B 型事業では作業・生活・就労を通して、障害のある人の社会参加と自立を支援しています。受注作業や和紙を使ったオリジナルグッズ販売なども行っています。就労移行支援事業・就労定着支援事業では一般企業への就職や職場定着を支援します。

### 取り組み

利用者支援の充実/地域とのつながりを深める/多機能型施設の特長を活かした支援の充実

★令和3年度は…利用者の主体性、個性を活かした支援を行います。また近隣農家と連携し地域とのつながりを深める「農福連携」の推進や、就労の意識を高めるため生活支援講座、企業等見学、実習等の就労支援プログラムの充実を図ります。



かたくりの利用者がデザインしたオリジナルグッズとイラスト

## 豊玉障害者地域生活支援センターきらら

相談支援機関として障害のある人たちやその家族が地域で孤立せず、安心して自分らしくいきいきとした生活が送れるように一緒に考え、サポートしています。また、地域とのつながりを大切に、園芸や商店会のお祭り、ボランティアとの交流など、生活をより豊かにする様々なプログラムを提供しています。

### 取り組み

相談支援および利用者支援の充実/つながり支えあう地域づくり/指定管理者としての着実な施設運営

★令和3年度は…相談支援事業所の中核的な役割を担うとともに、利用者支援の充実を図ります。また、コロナ禍に対応した運営や地域との関わりについて利用者とともに検討していきます。



当事者会ミーティングで話し合い、企画した「クリスマスデイ」

## 練馬障害福祉人材育成・研修センター

練馬区内の障害福祉サービス提供事業所の従事者や住民の皆さんに、障害に関わる様々な研修を身近な地域で無料で実施しています。また、事業所間の課題を共有することで連携が図れるよう情報交換の場を設けるとともに、ホームページやメールマガジンを活用して、福祉や研修に関する情報発信も行っています。

### 取り組み

基礎研修 61 回/階層別研修 14 回/啓発研修 4 回/学習支援/情報支援/連携支援

★令和3年度は…「目指すべき人物像」に沿った研修体系・カリキュラムで、オンラインも活用した研修を実施します。令和4年度からの研修センター(障害分野と高齢分野)の統合に向けて準備を進めます。



会場参加とオンライン参加で実施した研修の様子

## 練馬区障害者就労支援センターレインボーワーク

障害のある人の就労機会を増やすとともに、安心して働き続けられるよう、就労やそれに伴う生活に関する相談・助言・情報提供等を行います。また、障害者雇用を検討している企業等への相談、情報提供や普及啓発を行い、障害のある人の就労環境の充実を図ります。

### 取り組み

就職活動支援/職場定着支援/区内企業における障害者雇用の促進/区内就労支援事業所等との連携

★令和3年度は…制度・支援ニーズの変化や多様な障害・働き方に対応できる就労面・生活面の総合的な支援力の向上を図ります。また、就労状況に応じた段階的な支援を充実させるため、支援体制の見直し、強化を行います。



働く障害者パネル展





掲 示 板



ようこそ「しらゆりマルシェ」へ



一期一会のハンドメイド小物と紀州の梅干し販売:9:00~17:00(土日祝除く)

白百合福祉作業所では、企業からの受注作業のほかに彩り豊かな「さをり織り」「組みひも」の小物や「紙すき」のカード類、オリジナルデザインの「缶バッジ」などを作っています。ワゴン販売を通して地域のお客さまとのやり取りも日常の風景になりました。夏季限定の「かつおつづれ梅」は毎年大人気！是非お立ち寄りください。

白百合メンバーのイラストです!!

缶バッジのご紹介

障害や病気のため、マスクを着けると気分や体調に影響がでるため、着けることができない人たちがいます。

区内の障害者地域生活支援センターで缶バッジ(作成:白百合福祉作業所)を配布中です。



令和3年4月より名称を変更いたしました

障害者就労・生活支援課

新 障害者生活就労支援課

ボランティア・地域福祉推進センター

新 練馬ボランティア・地域福祉推進センター

練馬区社協へのご寄付をありがとうございます

みなさまからのご寄付は、地域福祉の向上に有効活用させていただきます。※令和3年2月1日~令和3年5月31日(順不同)



〈一般寄付〉

浦澤遼太様/ぬいぬい様/丸山茂見様/平和台一丁目喜生会様/横田ゆずる様  
ユニバーサル・コミュニティ豊セン代表風間秀雄様/新保良子様/高良義雄様  
有限会社ビックワンプランニング上原喜美様/富士見台富友会様/坂口節子様  
練馬区職員互助会様/田中博彰様/練馬薬業協同組合様/シェアサロン桜台様  
生長の家石神井2丁目白鳩誌友会一同様/松永昇三様/株式会社角産様  
匿名 16件

〈物品寄付〉

匿名 1件

〈練馬ボランティア・地域福祉推進センターへの寄付〉

田川暁子様/東京練馬西ロータリークラブ様 匿名 3件



助成事業 説明会のお知らせ

福祉施設・地域福祉団体等に活動資金を助成します! 令和4年度(令和3年度申請・令和4年度使用)助成事業の説明会を開催いたします。申請を検討される団体は、説明会にご参加ください。(予約制)

日 時:①令和3年9月 2日(木)18:00~19:30  
②令和3年9月17日(金)13:30~15:00

\*両日とも説明内容は同じです

場 所:①練馬区役所19階 中会議室  
②練馬区役所20階 交流会場

申込先:総務係 助成事業担当  
TEL. 03-3992-5600



各部署の住所 & TEL

社会福祉法人 練馬区社会福祉協議会

〒176-0012 練馬区豊玉北 5-14-6 新練馬ビル 5階

https://www.neri-shakyo.com/

※□は同住所です

E-mail: info@neri-shakyo.com

※休日記載がない部署は(土日祝休み)

経営管理課

□総務係 TEL. 03-3992-5600 FAX. 03-3994-1224  
福祉資金担当 TEL. 03-3991-5560

■白百合福祉作業所

〒177-0041 練馬区石神井町 5-13-10  
TEL. 03-3995-7796 FAX. 03-3997-3866

■かたくり福祉作業所

〒178-0062 練馬区大泉町 3-27-10  
TEL. 03-5387-4610 FAX. 03-5387-4612

■ジョブサポートかたくり

〒178-0062 練馬区大泉町 3-27-10  
TEL. 03-5935-6698 FAX. 03-5387-4612

地域福祉課

□練馬ボランティア・地域福祉推進センター  
TEL. 03-3994-0208 FAX. 03-3994-1224

■光が丘ボランティア・地域福祉推進コーナー

〒179-0072 練馬区光が丘 2-9-6 光が丘区民センター 6階  
TEL.&FAX. 03-5997-7721

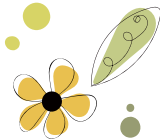

■大泉ボランティア・地域福祉推進コーナー(日月祝 休み)  
〒178-0063 練馬区東大泉 2-8-7  
TEL. 03-3922-2422 FAX. 03-3922-2412

■関町ボランティア・地域福祉推進コーナー(日水祝 休み)  
〒177-0051 練馬区関町北 1-7-14 関町リサイクルセンター1階  
TEL. 03-3929-1467 FAX. 03-3929-1497

□権利擁護センター「ほっとサポートねりま」  
TEL. 03-5912-4022 FAX. 03-3994-1224

■生活サポートセンター

〒176-8501 練馬区豊玉北 6-12-1 練馬区役所西庁舎 3階  
TEL. 03-3993-9963 FAX. 03-3993-1180

障害者生活就労支援課

■豊玉障害者地域生活支援センター「きらら」(水祝 休み)  
〒176-0012 練馬区豊玉北 5-15-19 豊玉すこやかセンター 6階  
TEL. 03-3557-9222 FAX. 03-3557-2090

■石神井障害者地域生活支援センター「ういんぐ」(火祝 休み)  
〒177-0041 練馬区石神井町 7-3-28 石神井保健相談所 併設  
TEL. 03-3997-2181 FAX. 03-3997-2182

□練馬障害福祉人材育成・研修センター  
TEL. 03-3993-9985 FAX. 03-3994-1224

□練馬区障害者就労支援センター「レインボーワーク」  
TEL. 03-3948-6501 FAX. 03-3994-1224

社協だよりの音声テープ・デジ版の貸し出しは練馬区社協、光が丘図書館で行っています。詳しくはお問合せください。

お問合せ 経営管理課 総務係 TEL. 03-3992-5600  
光が丘図書館 障害者サービス担当 TEL. 03-5383-6500

「ねりま社協だよりの」は社協窓口、公共施設(図書館、地区区民館など)、区内の駅広報スタンド、相談情報ひろばに置いてあります。次号は2021年11月発行です。