

ひとりの不幸も見逃さない～つながりのある地域をつくる～

Vol.
160
平成30年
2018.7

ねりま 社協だより

**会員
大募集!**

話 題	会員インタビュー……………P2
お知らせ	練馬区社協会員を募集しています…P2、3
地 域	サロン de 元気!……………P3 ねりま社会福祉法人等の ネットの取り組み……………P3 平成30年度事業計画……………P4、5 平成29年度事業報告……………P6、7 寄付者紹介・寄付者一覧……………P8 助成事業の説明会を開催します ネリーからのお知らせ 〈ホームページが新しくなりました〉…P8



社会福祉法人 **練馬区社会福祉協議会**

郵便振替口座 00120-1-125600

ホームページ

〒176-0012 練馬区豊玉北 5-14-6 新練馬ビル 5階

経営管理課総務係 TEL. 03-3992-5600 FAX. 03-3994-1224

http://www.neri-shakyo.com/ Eメール: info@neri-shakyo.com

回 覧

あなたの思いが地域の力に! 練馬区社協会員を募集中です。

個人
会員

瀧島 幸子さん 一郎さん 親子

知的障害のある息子が、地域で生活をしていることを感じるように…と、入所施設の近くの関町ボランティア・地域福祉推進コーナー(以下:関町VC)を訪れ会員になって11年の瀧島幸子さんと息子一郎さんのご紹介です。

プロフィール

幸子さん：練馬区在住30年。販売が大好きな一郎さんのため、年1回の地区祭で関町 VC とつながりのある団体として、手作りバッグ等を出店販売し、一郎さんの地域活動を応援している。

一郎さん：14年前より区内の知的障害者入所施設に入所し、施設自家製パンの値札づけや販売を担当。趣味はウォーキングやスポーツ観戦。巨人ファン。地区祭で人とふれあうのが好き。

Q. 練馬区社協会員になったきっかけは？



A. 息子が埼玉県の施設から練馬区への転所をきっかけに、地域の中でより多くの方と知り合い、生活を楽しめるようにと、施設に近い関町VCにコンタクトをとりました。そこで色々と交流を深める中、会員になることで地域へ貢献できることを知って入りました。



A. 母が会員になったので、僕も会員になってみようと思い、入りました。

Q. 会員になってよかったことは？



A. VCの活動だけでなく、社協全体の活動がよくわかるようになったことです。また、息子が会員として一人前だということも喜びだし、関町VCの職員



誕生日プレゼントに一郎さんが幸子さんに贈ったお花を囲んで

の方々や地域の方との交流ができるようになり、息子の社会が広がるとともに、地域の方にも知的障害者のことを少しずつわかってもらえる機会になったことです。毎年、地区祭出店に声を掛けてもらえ、当日は地域の方が息子に何気に話しかけて下さり、顔なじみになった方が普段でも街中で声を掛けて下さるのが嬉しいです。



A. 社協だよりが自分の名前宛で届くのが嬉しいです。関町VCを通して知り合いになったボランティアのYさんと地域の体育館で運動をしたり、雨の日は散歩途中で立ち寄る関町VCで折り紙をしたり、地区祭でいろんな人とお話することがとても楽しいです!



瀧島幸子さん、一郎さん親子。
バッグは幸子さんの作品です

Q. お二人にとっての練馬区社協はどんな存在ですか？



A. 何よりも息子が地域社会に接する一つの「窓」のような存在であり、いつ行っても気兼ねなく受け入れてもらえる安心な居場所になっています。私にとっては、何か悩んだとき、一緒に考えてくださる存在です。



A. 関町VCに立ち寄って、職員とお話することが楽しみです。

お知らせ

練馬区社協会員を募集しています!

練馬区社協会員とは

練馬区社協が行う地域福祉を推進する活動にご賛同いただき、社協を支えてくださる皆さんです。

会員の皆さんには、「ねりま社協だより」(年3回発行)をお送りし、地域の情報や活動内容をお知らせしています。また、今年度も会員の皆さんを対象とした「会員の集い」を開催します。

活動を充実させるために

地域にお住まいの多くの方々のご協力が必要です。練馬区社協の活動をともに支えてくださる会員を大募集しています!

入会方法

- ① 窓口での入会
練馬区社協の各窓口へご来所ください。
- ② 郵便振替による入会
手数料無料の振替用紙をお届けします。

口座番号 00120-1-125600

加入者名 社会福祉法人

練馬区社会福祉協議会

詳しくはお問い合わせください。

お問合せ 経営管理課 総務係

TEL 03-3992-5600

ご協力
お願
い
します!



年会費(一口)

正会員(個人)	500円以上
特別会員(個人)	3,000円以上
団体会員(企業・団体等)	5,000円以上

～オレンジカフェ アリス～

認知症の人や、認知症に関心がある人が集う場所です。毎週月曜日に光が丘地区区民館の向かいの建物で開催しています。



茶話会の様子

オレンジカフェ（認知症カフェ）とは、認知症の人を介護する家族だけでなく、ご本人や地域住民、専門職等、誰でも気軽に参加でき、互いに交流することができる集いの場です。ご本人にとっては自ら活動し、地域とつながることができる場、家族にとっては介護についての悩みを相談できる場、地域の人にとっては認知症の人と交流し、認知症についての理解を深められる場となっています。アリスは、体操や茶話会、音楽鑑賞やダンス等様々な取り組みがあり、一回の参加人数は30～40人と、とても活気があります。

取材して一番驚いたことが、参加者の7割近い人が男性であったことです。一般的にはこのような茶話会やおしゃべりの場に集まるのは大半が女性ですが、



剣持さん(中央)と男性メンバーがダンスをする様子

アリスでは男性の参加者が多いので、男性にとっても居心地が良い場所とのことです。男性参加者が、華麗なタップを踏んだダンスや積極的な発言をしました。練馬区福祉のまちづくりパートナーシップ助成をきっかけに発足した「おやじの会」のメンバーが核になり、男性参加者が増えたそうです。参加している人に話を伺うと、認知症のことを隠さずに話することができる、博識な方が多いので知識が増えた、何よりもここに来るのが楽しいといった声が多く聞かれました。

運営団体であるNPO法人むすび会員の剣持さんに話を伺いました。「アリスでは認知症の人に対して何気ない所に様々な工夫がされています。認知症の人だからこそ、用意したものに対して受動的に参加してもらうのではなく、誰もが主役になり、主体的に動くことができる機会を作るよう気を配っています」

また、毎月発行される参加者の手による広報誌には、参加者の回想や紹介欄があり、お互いをよく知ることができています。剣持さんはじめ参加している人は誰もが気さくで、笑顔の絶えない会でした。

活動に興味をお持ちの方は下記にお問い合わせください。
 NPO法人 むすび
 住所：練馬区光が丘3-9-3 外階段2F
 Tel：03-6904-3275 荒川直美

社会福祉法人の地域における公益的な取り組みについて (ねりま社会福祉法人等のネットの取り組み)

練馬区社協では、平成27年より社会福祉法人等の社会貢献事業におけるネットワークづくりに向けた連絡会（名称：ねりま社会福祉法人等のネット）を開催してきました。ネットワーク参加法人・事業所で地域の課題についての解決に向け、区内に法人本部や事業所がある社会福祉法人66法人に声掛け

をし、年2回の全体会や練馬・光が丘・石神井・大泉の4つの地区ごとに連絡会を開催して、事業所同士の情報交換や地域の課題について話し合いを行っています。防災をキーワードにした繋がりづくりや学習支援をテーマにした居場所づくりなど各地区でテーマを決めて取り組んでいます。



30年3月の全体会の様子

年会費および寄付金は税制上の優遇措置が受けられます

練馬区社協は、平成28年3月31日より「税額控除対象法人」となりました。これにより、従来の「寄付金控除（所得控除）」に加え、「寄付金特別控除（税額控除）」の選択が可能となり、より減税効果の高い有利な方を適用することができます。
 ○税制上の優遇措置を受けるためには、確定申告が必要です。
 ○詳細は最寄りの税務署にご相談ください。

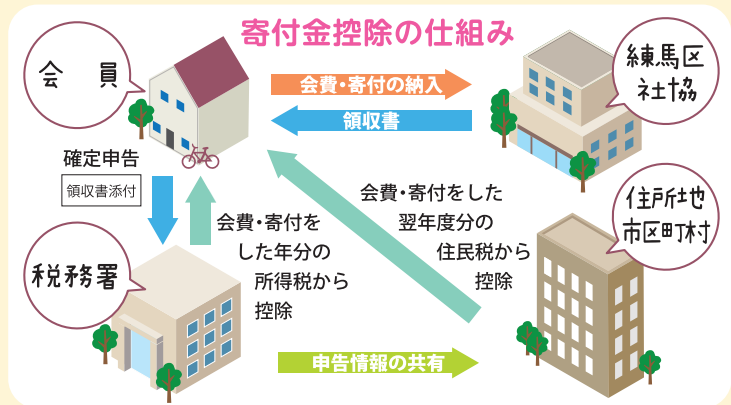

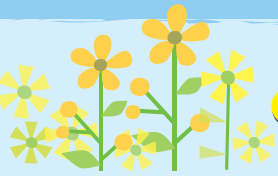

平成30年度

事業計画

*各部署(10部署)の事業内容については、「平成30年度事業計画」と「平成29年度事業報告」のいずれかに分けて掲載をしています。
*掲載されていない部署の計画と報告はホームページをご覧ください。

練馬区社協全体の取り組み

【基本理念】ひとりの不幸も見逃さない～つながりのある地域をつくる～

【方針】～理念を実現するための目標～

- 1.誰もが安心して暮らせる地域づくり
- 2.課題に気づき支えあう地域力の向上

【視点】～目標を実現するための考え方～

「地域福祉協働推進員(ネリーズ)」とともに小地域福祉活動の推進を2つの視点で取り組みます。

1.日常的なつながりを深める(地域の気づきの視点)

身近な地域の福祉課題に気づき、その解決のための地域での多様な関わりを通して一人ひとりがその第一歩を進めることを目指します。

2.今日的な地域課題に対応する(個別の育ちあいの視点)

地域福祉課題を共有して具体的な解決策をみんなで話しあうための場づくりを進め、お互いに育ちあうことを目指します。



総務係

法人運営全般の業務および福祉の総合的な相談、在宅サービスや福祉車両チェアキャブ、資金の貸し付け、赤い羽根共同募金、歳末たすけあい運動募金等の業務を行っています。

取り組み 社協事業への理解と賛同者を増やす取り組み/法人運営体制の強化/事業全体の見直しと経営計画策定の検討

★30年度は… 社会福祉法人等の社会貢献事業推進活動のための「ねりま社会福祉法人等のネット」の取り組みを推進していきます。例えば、防災での連携や子どもの居場所づくり等、地域の課題に合わせた取り組みを実施し、拡充を目指します。



福祉有償運送運転者講習会の様子

白百合福祉作業所

障害のある人が働く作業所です。一人ひとりが充実感ややりがいをもち、自立した生活が送れるように支援しています。

取り組み 利用者支援の充実/地域とのつながりを深める

★30年度は… 個別支援の充実を図り、自主製品の開発や災害時対応を検討します。また、利用者の地域活動や、地域の方とともに学ぶ機会の充実を図ります。



しらゆり見守りウォーキングの様子

平成29年度

収支決算報告

収入

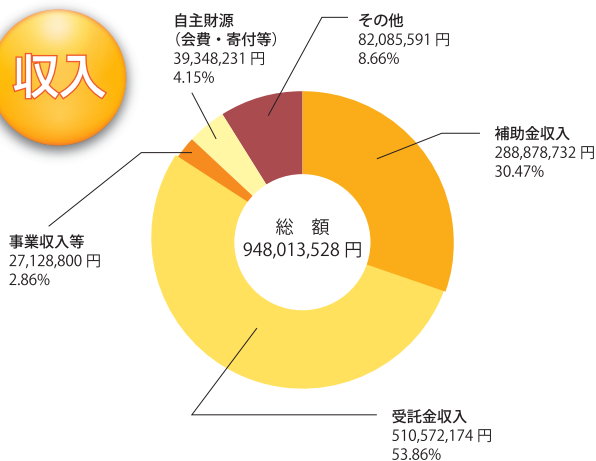

支出

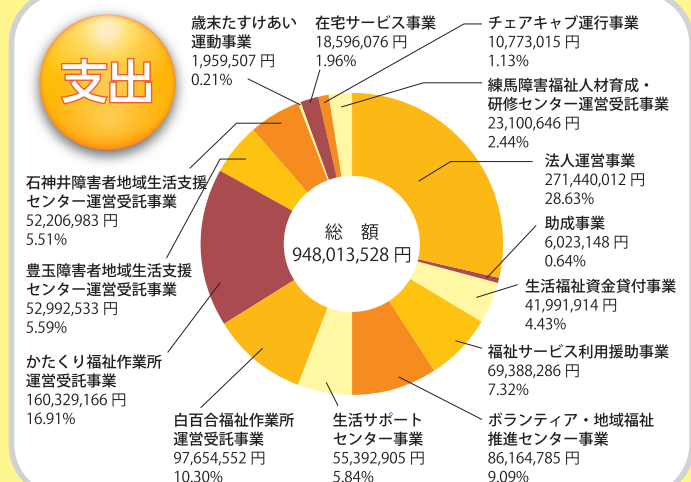

ボランティア・地域福祉推進センター、コーナー(光が丘・大泉・関町)

ボランティアや地域活動に関する相談をお受けしているほか、住民の皆さんの困りごとや地域の課題を一緒に考え解決していくお手伝いをしています。

取り組み 地域の課題を住民が主体的に解決できる地域づくり／災害時に備えた取り組み／地域の人材の育成等

★30年度は… センターや各コーナーの日常の取り組みを活かしながら、地域の皆さんとの顔の見える関係づくりに努め、また、災害時に備えて、日ごろの見守りやご近所同士の支え合いなど緩やかなつながりづくりに取り組んでいきます。



災害ボランティアコーディネーター育成講座の様子

権利擁護センター ほっとサポートねりま

高齢の人や障害のある人が、自分の意思や希望を叶えながら地域で安心して生活が送れるよう、福祉サービスの利用や預金の払い戻しなどのお手伝いをしています。また、成年後見制度に関する相談をお受けし、制度の周知普及に関わる事業も行っています。

取り組み 相談事業／福祉サービスや制度の情報提供を行う「福祉サービス利用援助事業」／練馬区における成年後見制度推進機関として「成年後見制度の利用推進」等

★30年度は… 地域住民でもある生活支援員や社会貢献型後見人とともに、権利擁護の意識を高め、地域課題の解決に向けた取り組みを積極的に行っていきます。



生活支援員定例会の様子

石神井障害者地域生活支援センター ういんぐ

相談支援機関として障害のある人の地域生活をサポートしています。安心して自分らしい生活が送れるよう、地域の団体などと協力しながら生活をより豊かにするプログラム等を提供しています。

取り組み 相談支援および利用者支援の充実／当事者主体の活動の支援／誰もが安心して暮らせる地域力の向上

★30年度は… 「相談支援事業所(指定特定・指定一般)」 「地域活動支援センターⅠ型」における質の高いサービスを提供する事業所を目指すとともに、基幹相談支援センターとしての役割を担い機能の充実を図ります。



地域の方々と一緒に花壇づくりをしている様子

練馬区障害者就労支援センター レインボーワーク

障害のある人が、適性と能力に応じた職業につき安心して働き続けられるよう関係機関と連携して支援を行います。また、雇用したい事業主からの相談も受けるほか、区内障害者作業所等の利用者の自立支援のため、軽作業の受注の取りまとめをします。

取り組み 就職支援／職場定着支援／区内企業における障害者雇用の推進／区内就労支援事業所等への支援

★30年度は… 就職を希望する人には、職業評価を通じて本人に合った働き方を一緒に考え、支援します。就職したあとも、本人・職場担当者と調整をしながら、仕事を長く続けていけるよう支援・提案を行います。また、新規事業(リ・スタート事業)を各部署職員で構成した委員会形式で実施します。



職場内で相談を受けている様子

平成30年度

収支予算

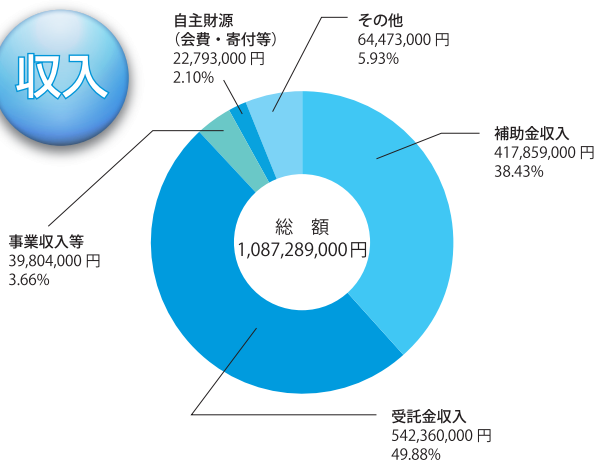

支出

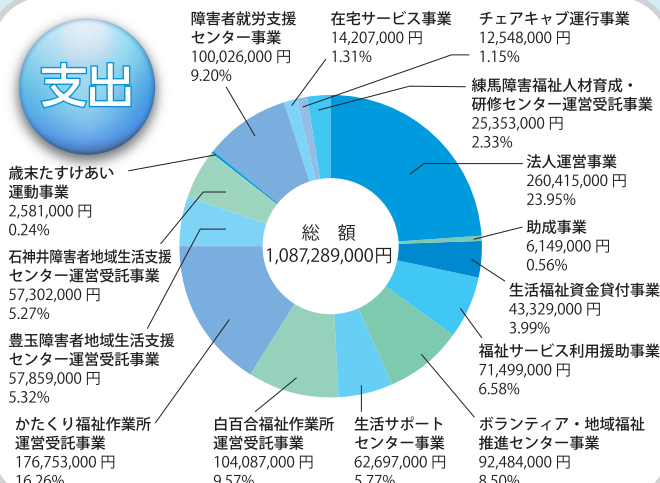



平成29年度

事業報告

*各部署(10部署)の事業内容については、「平成29年度事業報告」と「平成30年度事業計画」のいずれかに分けて掲載をしています。
*掲載されていない部署の報告と計画はホームページをご覧ください。

練馬区社協全体の取り組み

平成29年度は、第4次地域福祉活動計画を踏まえ、以下の取り組みを重点事業として位置づけ、その推進に取り組みました。

1. 第4次地域福祉活動計画の重点的な取り組み

地域福祉協働推進員(ネリーズ)についての説明会や懇談会でネリーズへの登録を促しました。区の事業に参画し、地域の課題解決に向けた取り組みを行いました。ネリーズに525名(平成30年3月31日現在)の方が登録しました。

2. 継続した重点的な取組事業・運営

「受託施設・受託事業の安定した運営」「区民本位のサービス提供と社会福祉協議会の知名度や好感度の向上」「相談業務の充実と職員のスキルアップ」に引き続き重点的に取り組みました。また継続して「情報セキュリティ対策」の管理を着実に行いました。

3. 社会福祉法改正の対応と社会貢献(地域公益)事業への取り組み

区内の社会福祉法人の社会貢献事業に関する情報交換等を目的としたネットワークづくりを継続的に取り組みました。モデル地区を設定し福祉事務所エリアごとの社会福祉法人のネットワークづくりを行い、法人間の連携を図りました。

4. 練馬区障害者就労促進協会との統合に向けた取り組み

平成30年4月に練馬区障害者就労促進協会との統合に向けて、組織的な課題解決に向けてのプロジェクトチームを立ち上げて課題解決に取り組みました。

会費 正会員 2,303名 (2,061,500円)
特別会員 671名 (2,256,500円)
団体会員 291名 (4,662,912円)
合計 8,980,912円

寄付 一般寄付 221件 (25,286,417円)
ボランティア・地域福祉推進センターへの寄付 11件 (182,000円)
合計 25,468,417円



組織運営

☆役員等：理事 17人 / 評議員 24人 / 監事 2人 / 相談役 1人
☆会議開催：理事会 4回 / 評議員会 4回 / 監事会 1回 / 評議員選任・解任委員会 3回
☆地域福祉活動計画：地域福祉活動計画策定・推進評価委員会 4回 / 推進部会 17回
☆委員会：相談業務課題調整委員会(拡大ケース検討会2回、人材育成、資源マニュアル改訂) / 広報委員会(地域イベント参加、ホームページ・リーフレットのリニューアル、社協だよりタブロイド版の新聞折り込み) / 実習委員会(受け入れ体制の充実—社会福祉相談援助実習18人、精神保健福祉援助実習4人、その他9人) / 安全対策委員会(マニュアルの整備、職員向け研修・参集訓練2回、練馬区災害ボランティアセンター開設訓練、災害用備品一覧の作成) / 財源検討委員会(「練馬区社協会員の集い」実施206人、職員向け情報紙の定期発行) / 土支田の家運営委員会
☆苦情解決：苦情相談受付 77件 / 苦情解決第三者委員・苦情受付担当者会議 2回

かたくり福祉作業所

障害のある人が働く作業所です。一人ひとりが充実感ややりがいを持ち、自立した地域生活が送れるように支援しています。

取り組み 利用者 就労継続B型：61名(定員63名) / 就労移行支援：4名(定員10名) 就職者3名 / 作業支援 / 就労支援 / 地域交流事業 / 家族及び関係機関との連携 / 就労訓練 / 生活支援 / 定着支援

★地域の方々がかたくり福祉作業所のことを知る機会として、『かたくりギャラリー』を開催しました。利用者や地域の方の作品を展示し、障害の普及啓発に取り組みました。



「かたくりギャラリー」でのちぎり絵の展示

地域の皆様に支えられ、まもなく100年

練馬区指定葬儀場

江古田斎場



練馬区小竹町1-61-1
西武池袋線「江古田駅」より徒歩2分

事前相談承ります。

ご葬儀に関することなら何でも、お気軽にご相談ください。

東京福祉会では、直営斎場でのご葬儀はもちろん、首都圏の斎場、寺院、集会場、自宅等でのご葬儀も承ります。

大正8年創立

社会福祉法人 **東京福祉会**

☎0120-62-1192 24時間体制 年中無休

東都生協の 夕食宅配

夕ごはんが 届くって うれしい！
ご高齢の方、お仕事で忙しい方、産前産後の方、栄養バランスやカロリーが気になる方など、ご利用いただけます。



国産応援ご膳

1食あたり税込758円

配達は無料です！

お気軽にお問い合わせください！ 新たに配達エリアが広がりました！
■お電話：月～金曜日10:00～18:00 柏谷夕食宅配センター(※祝日もお問合せは受付しております)

フリーコール **0800-100-8070**



豊玉障害者地域生活支援センター きらら

障害のある人やその家族の相談を受け、一緒に考えサポートしています。また、園芸や商店会のお祭り等、生活をより豊かにするために様々なプログラムを提供しています。

取り組み 登録状況：646名／相談支援事業：10,452件／計画相談支援：サービス等利用計画の作成116件／ケアマネジメントの実施2,041件／地域活動支援センター事業／地域交流／広報啓発等

★地域のお祭りやイベントである練馬子ども笑店街や酉の市等に、メンバーが主体となって事前準備から実施、振り返りまでを行いました。メンバーの一人ひとりが地域の一員として、一緒に盛り上げました。



地域でのお祭りにて

練馬障害福祉人材育成・研修センター

練馬区内の障害福祉サービス提供事業所の従事者や住民の皆さんに、施設見学や障害特性についてなど様々な研修を身近な地域で実施しています。

取り組み 基礎研修：61回開催 856名参加／階層別研修：14回開催 127名参加／啓発研修134名参加／学習支援／情報支援／連携支援

★「目指すべき人物像」を示し、それに基づいた研修体系を構築し、研修の大幅なりニューアルを行いました。基礎研修内の31講座を従事者だけではなく区民が障害理解を深められる機会となるよう、オープン研修として開催しました。195名の区民の参加がありました。



障害のある人から体験談を伺っている様子

生活サポートセンター

生活や仕事、家計のやりくり等の様々な理由で経済的に困りの人の相談をお受けしています。相談者に寄り添い、関係機関と連携しながら一緒に解決策を考えます。

取り組み 新規相談件数：630件／プラン作成件数：111件／相談支援の充実／地域で支える仕組みづくりの推進等

★制度の周知、地域課題の共有のためにシンポジウム『「貧困」を考える～地域で私たちができること～』（来場者212名）を運営委員会と企画、開催しました。



シンポジウム（基調講演 藤田孝典氏）の様子

無料体験実施中!

ご自宅で安心 リハビリマッサージ

- 医療保険適用 ●介護保険リハビリと併用も可能です
- 練馬区 / 板橋区 / 西東京市を訪問 ●国家資格のあるマッサージ師

信頼と実績 **TEL 0120-477-515**

オーリーヴマッサージ治療院
桜台治療院・東大泉治療院 事務局：世田谷区新町3-20-1-1F

あなたの思いにこたえたい

- ・区民葬
- ・家族葬
- ・民生葬
- ・茶毘葬

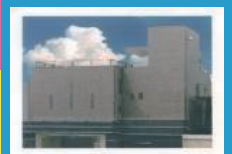

東武練馬駅北口徒歩3分
板橋区徳丸3-3-3

東武練馬区民ホール

(株) 金周内田

練馬区北町1-16-6 ☎03-3933-0426



自社霊安室完備

寄付者紹介



あいおいニッセイ同和損害保険株式会社 コンタクトセンター事業部様

前年の「ポッチャ」セット(社協だより158号掲載)に続き、「ペガールボール」セットをご寄付いただきました。あいおいニッセイ同和損害保険株式会社様では、全国各地の障害者スポーツ大会の応援や運営ボランティア、車いすの寄贈や清掃活動、交通安全啓発活動など多岐にわたり、地域に密着した社会貢献活動をされています。今回頂戴したペガールボールは白百合・かたくり福祉作業所の余暇、クラブ活動等で活用させていただく他、地域の方々にも貸し出しする予定です。

※ペガールボール…マジック式のポンチョを着た鬼を追いかけてボールを当て、より多くボールをくっつけた人が勝ちというシンプルルールで、障害児のスポーツ指導から生まれた、誰でも楽しめるユニバーサルスポーツです。(参照)日本ペガールボール協会

練馬区社協へのご寄付をありがとうございます

みなさまからのご寄付は、地域福祉の向上に有効に活用させていただきます。
※平成30年2月1日～平成30年5月31日(順不同)

<一般寄付>

高良義雄様/公益社団法人練馬東法人会様/公益社団法人練馬東法人会女性部会様/富士見台富友会様/東京福祉マッサージ様/小林元子様/東京土建練馬支部 大泉東分会様/平和台一丁目喜生会様/坂口節子様/有限会社 紀の国食品様/東京土建一般労働組合練馬支部様/田中博彰様/福祉啓発LIVE様/下石神井の自然と緑を守る会 小泉錦勇様/関中PTA OBつばさの会様/一位会 木村医院様/NPO法人 健生会様/関・立野地区民協有志様/ボランティアグループ『手と足の会』代表 塚田功様/大泉風の会 代表 小倉博人様/株式会社 角産様/有限会社 めばたま様/匿名 11件

<ボランティア・地域福祉推進センターへの寄付>
北折美枝子様/サークルてまり様/匿名2件



助成事業の説明会を開催します!

赤い羽根共同募金・歳末たすけあい運動募金を原資とし、地域住民が主体となって取り組む地域福祉活動に対して助成を行っています。
平成31年度(平成30年度申請・平成31年度使用)助成事業の説明会を下記のとおり開催いたします。申請を希望される場合は、説明会にご参加下さい。[予約制]
●平成30年9月4日(火)18:00～19:00 練馬区役所本庁舎19階 1903会議室
●平成30年9月7日(金)14:00～15:00 練馬区役所本庁舎19階 1903会議室
※両日とも説明内容は同じです。
申込先:総務係 助成事業担当 TEL.03-3992-5600



ネリーからのお知らせ

ホームページが新しくなりました!



(PC版)

リニューアルのポイント

- ・スマートフォン用ページを追加しました。
- ・イベントカレンダーで、1か月のイベント情報がわかりやすくなりました。
- ・ウィンドウの幅を広げ、文字サイズを大きくしたことにより、見やすくなりました。



様々な情報を発信していきます!



(スマホ版)

社会福祉法人 練馬区社会福祉協議会 ※□は同住所です

http://www.neri-shakyo.com/ E-mail: info@neri-shakyo.com

経営管理課

- 総務係 TEL.03-3992-5600 FAX.03-3994-1224
- 福祉資金担当 TEL.03-3991-5560
- チャアキャブ担当 TEL.03-3991-8239
- 在宅サービス担当 TEL.03-3993-4346
- 白百合福祉作業所
〒177-0041 練馬区石神井町 5-13-10
TEL.03-3995-7796 FAX.03-3997-3866
- かたくり福祉作業所
〒178-0062 練馬区大泉町 3-27-10
TEL.03-5387-4610 FAX.03-5387-4612
- かたくり福祉作業所 出張所「ジョブサポートかたくり」
〒178-0062 練馬区大泉町 1-34-12
TEL.&FAX.03-5935-6698

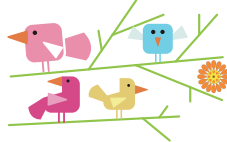

障害者就労・生活支援課

- 豊玉障害者地域生活支援センター「きらら」(水祝 休み)
〒176-0012 練馬区豊玉北 5-15-19 豊玉すこやかセンター 6階
TEL.03-3557-9222 FAX.03-3557-2090
- 石神井障害者地域生活支援センター「ういんぐ」(火祝 休み)
〒177-0041 練馬区石神井町 7-3-28 石神井保健相談所 1階
TEL.03-3997-2181 FAX.03-3997-2182

〒176-0012 練馬区豊玉北 5-14-6 新練馬ビル 5階

地域福祉課

- ボランティア・地域福祉推進センター
TEL.03-3994-0208 FAX.03-3994-1224
- 光が丘ボランティア・地域福祉推進コーナー(土日祝 休み)
〒179-0072 練馬区光が丘 2-9-6 光が丘区民センター 6階
TEL.&FAX.03-5997-7721
- 大泉ボランティア・地域福祉推進コーナー(日月祝 休み)
〒178-0063 練馬区東大泉 2-8-7 パレスフォンテン3
TEL.03-3922-2422 FAX.03-3922-2412
- 関町ボランティア・地域福祉推進コーナー(水日祝 休み)
〒177-0051 練馬区関町北 1-7-14 関町リサイクルセンター 1階
TEL.03-3929-1467 FAX.03-3929-1497
- 権利擁護センター「ほっとサポートねりま」
TEL.03-5912-4022 FAX.03-3994-1224
- 生活サポートセンター TEL.03-3993-9963 FAX.03-3994-1224

- 練馬障害福祉人材育成・研修センター
TEL.03-3993-9985 FAX.03-3994-1224
- 練馬区障害者就労支援センター「レインボーワーク」
TEL.03-3948-6501 FAX.03-3994-1224

社協だよりの音声テープ・デイジー版の貸し出しは練馬区社協、光が丘図書館で行っています。詳しくはお問合せください。

お問合せ 経営管理課 総務係 TEL.03-3992-5600
光が丘図書館 障害者サービス担当 TEL.03-5383-6500

「ねりま社協だより」は社協窓口、公共施設(図書館、地区区民館など)、区内の駅広報スタンド、相談情報ひろばに置いてあります。

次号は2018年11月発行です。