

ひとりの不幸も見逃さない～つながりのある地域をつくる～



ねりま 社協だより



練馬区社協

会員
大募集

話 題	練馬区社協会員を募集しています!.....	P2
	インタビュー.....	P2
地 域	サロンde 元気! はじまりの場所.....	P3
	募金箱がある風景 バンハオ.....	P3
お知らせ	令和5年度事業報告.....	P4,5
	令和6年度事業計画.....	P6,7
	掲示板.....	P8
	練馬区社協へのご寄付をありがとうございます..	P8
	助成事業 説明会のお知らせ.....	P8

※ペガボールは、「鬼ごっこ」と「玉入れ」を組み合わせたユニバーサルスポーツです。特殊なポンチョを着た「ペガマン(オニ役)」に向けてふわふわの玉を投げ当て、玉をくっつけます。



社会福祉法人 練馬区社会福祉協議会

〒176-0012 練馬区豊玉北 5-14-6 新練馬ビル 5階
経営管理課総務係 TEL. 03-3992-5600 FAX. 03-3994-1224
<https://www.neri-shakyo.com/> E-mail. info@neri-shakyo.com

回 覧

あなたの思いが地域の力に! 練馬区社協会員を募集中です。

練馬区社協会員を募集しています!

練馬区社協会員とは

練馬区社協が行う地域福祉を推進する活動にご賛同いただき、社協を支えてくださるみなさまです。

会員のみなさまには、地域の情報や活動内容を掲載した「ねりま社協だより」を年3回お送りしています。

また、会員のみなさまを対象とした「会員の集い」を年1回開催しています。地域福祉活動を充実させるため、みなさまのご協力を心よりお待ちしております。

入会方法

①窓口での申込み:

練馬区社協の各窓口へご来所ください。

②ゆうちょ銀行振替による申込み:

払込手数料のかからない払込取扱票をお送りします。

③銀行振込による申込み:

振込口座をご案内します。振込手数料は申込者さまのご負担となります。

ご協力
お願いします!



年会費および寄付金は 税制上の優遇措置が受けられます

税制上の優遇措置を受けるには確定申告が必要です。
○「寄付金控除(所得控除)」か「寄付金特別控除(税額控除)」のうち減税効果の高い有利な方をお選びいただけます。詳細は最寄りの税務署にご相談ください。
○ゆうちょ銀行の払込取扱票をご利用の場合は、領収書の要否にチェックを入れてください。

年会費(一口)

個人	正会員	一口	500円以上
	特別会員	一口	3,000円以上
団体	団体会員	一口	5,000円以上

問合せ: 総務係 TEL. 03-3992-5600

インタビュー

練馬区社会福祉協議会の会員会費制度は、民生・児童委員のみなさまからのご支援ご協力の下で運営しています。会費の納入についても、練馬区社協の窓口や銀行振込を利用するほか会員の概ね7割の方は、民生・児童委員のみなさまの訪問活動を通じて納入いただいています。今回は、会員への訪問活動など、練馬区社協を支えていただいている民生・児童委員のお二人にお話を伺いました。

高野台・谷原・三原台地区



高野台・谷原・三原台地区
松木孝子委員

PTAの会長をしていたことをきっかけに、町会役員や青少年育成などに携わり、12年間の主任児童委員を経て、民生・児童委員として活躍されています。

「地域を見守る立場となり、住民から色々と相談を受けることが増え、プレッシャーを感じることもありました。社協会員のお宅に訪問

するのも、はじめは緊張しました。前任者から引き継いだ1年目は順調だったものの、2年目は会員を継続してもらうことの難しさを感じました。就任から7年経った今では、存在を知ってくれる人が増え、自信がついてきました」と話されていました。

「社協の活動を知らない人も多い。地域の方に社協のことをもっと知ってもらう取り組みをしていってね」とエールをいただきました。

大泉町地区



大泉町地区
坂本文子委員

青少年育成やジュニアリーダー育成に携わり、3年間の民生・児童委員協力員を経て、民生・児童委員として活躍されています。

「初めて社協会員のお宅に訪問した時は、関係性ができていないため緊張しましたが、真摯に向き合い丁寧な対応を続けてきたことで、今はとても良好な関係を築けています。担当地区で高齢者世帯の親睦会を開いていますが、続けていくなかでお互いの距離も縮まり、嬉しく思っています。住民の皆さんと関わりが持てたことで、この町全部が好きになりました」と話されていました。

「民生・児童委員として、社協の存在を知ってもらうきっかけづくりをしていければ」と頼もしい声をかけていただきました。

サロン de 元気! はじまりの場所



サロンのマーク

小中学生を対象に居場所づくりと学習支援を行う『はじまりの場所』を紹介します

練馬で育った大学生が地元の子どもの力になりたいという思いで『はじまりの場所』を立ち上げました。現在、4つの場所で活動しています。子どもたちは、学校・学童・習い事の後、好きな時間に来ては、ゲームをしたり、玄関先の草取りをしたりと、自由な時間を過ごしています。大学生と一緒に草取りをしていた子は「こんなに大きいのが取れたよ!」と笑顔を見せていました。子どもたちも安心して来ていることが伝わり、和やかな雰囲気でした。



普段の活動

学生代表の吉澤さんに『はじまりの場所』への思いを伺いました

「活動に参加してから2年が経ち、子どもたちから名前で呼ばれるようになったり、男性が苦手だった僕たちと接することで、少しずつコミュニケーションがとれる



子どもが楽しめるイベントも開催しています(子どもカフェ)

ようになったりと、続けることでの変化が見え、やりがいを感じています。保護者からも勉強が好きになったのはここがあったからといった声をいただきました。子どもたちにとって、信頼できる人でありたいし、最後まで見守れる、成長を見届けられる場所でありたいです」と優しいまなざしで話されていました。

問合せ

任意団体『はじまりの場所』
E-mail: oizumihajimari@gmail.com
https://hajimarinobasyo.studio.site/

日時: 木曜日 17:00 ~ 20:00
(練馬区東大泉 7-36-15 / 練馬区南大泉 4-29-12)
第1・5 土曜日 10:00 ~ 13:00
(練馬区東大泉 6-31-20)
第2 土曜日 14:00 ~ 17:00
(練馬区東大泉 6-31-20)
第3・4 土曜日 10:00 ~ 13:00
(練馬区東大泉 5-35-12)
※祝祭日は閉室

ホームページ、各種SNS等はこちらから➡



募金箱がある風景

募金箱を設置していただいている
商店・事業所をご紹介します。

バンハオ



平和台駅から徒歩11分の場所に『バンハオ』、徒歩6分の閑静な住宅街に『バンハオ2』があります。『タイ・セレクト』認定店で、本格的なタイ料理が楽しめるレストランです。代表の陣内さんが光が丘ボランティア・地域福祉推進コーナーに

子ども食堂開設の相談に来られた際、募金箱設置についてお話したところ、快く協力してくださいました。現在バンハオ2店舗のほか、陣内さんの声掛けで新たに8店舗が協力してくださっています。

タイの小学校に机や文房具を寄付する活動もしていた陣内さんは、「楽しみながら誰かの役に立つ活動をしていきたい」とお話ししてくださいました。

店名の『バンハオ』はタイ北部の方言で『みんなの家』という意味だそうです。地域に愛される居心地のいいお店づくりを目指されています。



バンハオ・バンハオ2ともに気軽に入りやすい雰囲気

設置場所情報1
バンハオ
練馬区平和台3-6-14-102
TEL.03-6915-7752
11:30~14:30、17:00~21:30
定休日:水曜日

設置場所情報2
バンハオ2
練馬区平和台3-22-19 タカミヤビル1F
TEL.03-6915-7759
11:30~14:30、17:00~21:30
定休日:火曜日



令和5年度事業報告

各部署(10部署)の事業内容については、「令和5年度事業報告」と「令和6年度事業計画」のいずれかに分けて掲載をしています。掲載されていない部署の報告と計画はホームページをご覧ください。(各拠点にて閲覧することもできます)

練馬区社協全体の取り組み

令和5年度は、第5次地域福祉活動計画等を踏まえ、以下の取り組みを重点事業として位置づけ、その推進に努めました。また、必要な感染症対策を講じ、対面する機会を大事にしながら、各事業に取り組みました。

1. 第5次地域福祉活動計画の推進

「つながり支えあう地域をつくる」と「それぞれの生き方を支えあう」を2つの柱とし、「一人ひとりの気づき、お互いの育ちあいを大切にする」の視点をもって地域福祉活動の推進に取り組みました。ネリーズ懇談会は、地区別(練馬・光が丘・石神井・大泉)での開催を再開し、より身近な地域でのネリーズ同士のつながりや様々な人との出会いを通して、多様性を知る機会を作りました。

2. 社会貢献(地域公益)事業への取り組み

区内の社会福祉法人の社会貢献事業に関する情報交換などを目的としたネットワークづくりに継続的に取り組みました。「就労体験」「交流の場・居場所づくり」「福祉教育」を練馬区での取り組みの共通の柱とし、各地区の特徴を生かした活動の継続や新たな活動など、社会福祉法人が主体となって取り組みました。また全体会では、民生・児童委員と社会福祉法人との交流や情報交換の機会を設け、今後について話し合いを行いました。

3. 継続した重点的な取り組み事業・運営

「受託施設・受託事業の安定した運営」「区民本位のサービス提供と社会福祉協議会の知名度や好感度の向上」「相談業務の充実と職員のスキルアップ」「指定管理者4施設の再受託に向けての準備・プロポーザル」に重点的に取り組みました。また、継続して「情報セキュリティ対策」を着実に行いました。

4. 経営計画の推進

経営計画に掲げた取り組みを管理し、着実に推進しました。

会費	正会員	1,702件	(1,505,080円)
	特別会員	567件	(2,068,000円)
	団体会員	244件	(4,405,780円)
	合計		7,978,860円

寄付	一般寄付	209件	(7,083,119円)
	練馬ボランティア・地域福祉推進センターへの寄付	15件	(428,746円)
	合計		7,511,865円

組織運営

☆役員等:理事16名/評議員21名/監事2名

☆会議開催:理事会4回/評議員会3回/監事会1回
評議員選任・解任委員会1回

☆地域福祉活動計画:地域福祉活動計画策定・推進評価委員会3回/推進部会12回

★委員会:相談業務課題調整委員会(拡大ケース検討会開催、「練馬区社協職員向け相談解決ナビ」の改訂)/広報委員会(社協だより3回発行)/実習委員会(社会福祉士資格取得17名、精神保健福祉士資格取得3名、司法修習生2名)/安全対策委員会(練馬区災害ボランティアセンター立ち上げ・運営訓練2回、災害シンポジウム)/財源検討委員会(「会員の集い」の開催、職員向け情報誌の定期発行)/土支田どんぐりの家(こども・おとな食堂(弁当)18日1,032人、学習支援42日336人)/ねりま社会福祉法人等のネット(全体会2回)

★苦情解決:苦情相談受付40件/苦情解決第三者委員会・苦情受付担当者会議2回/施設巡回8回

★虐待防止・身体拘束等適正化対策委員会(2回)

総務係

法人運営全般の業務および福祉の総合的な相談を行っています。また、会員入会・寄付の受付や共同募金活動のほか、共同募金を原資とした地域で活動している福祉団体などへの助成や小学校入学祝い品贈呈事業などを行っています。

取り組み ★社協事業への理解と賛同者を増やす取り組み/着実な法人運営/職場環境の整備
★社協の理解者を増やし会員入会へとつなげました。

住民の協力を得て街頭募金を行い、募金箱の設置場所も増加しました。職場環境の整備として、WEB勤怠管理の導入や女性活躍推進法に関連する公開情報を取りまとめ、ホームページに掲載しました。



募金は地域福祉に役立てました

権利擁護センターほっとサポートねりま

高齢者や障害のある人が、地域で安心して自分らしく生活が送れるよう、福祉サービスの利用援助や生活費の払戻しなどの支援を行っています。また、練馬区における成年後見制度利用促進のための中核機関として、成年後見制度に関する相談や周知普及も行っています。

取り組み ★相談件数:16,879件/福祉サービス利用援助事業等利用者延べ:227名/講演会等21回/市民後見人養成研修22回開催/専門相談会14回

★成年後見制度の利用促進を図り、講演会の開催や市民後見人の養成に取り組みました。また、関係機関に市民後見人のリーフレットを送付し、周知普及の強化に努めました。



市民後見人等養成研修説明会で活動内容を話す市民後見人

障害者就労支援センターレインボーワーク

障害のある人へ、就労やそれに伴う生活に関する相談・助言・情報提供などを行い、安心して働き続けられるよう支援しています。障害者雇用を検討している企業などには、相談や情報提供などを通して障害者雇用の普及啓発を行っています。また、区内就労支援事業所が受注作業に安定して取り組めるよう共同受注窓口業務を実施しています。

取り組み ★登録者:951名/就職者数:56名/就職活動支援/職場定着支援/普及啓発/障害者就労ネットワークづくり/共同受注窓口など
★『Neri Ichi』:冊子やポータルサイトで、区内就労支援事業所の情報やオリジナル商品を紹介しました。



令和5年度発行「Neri Ichi」冊子

かたくり福祉作業所

就労継続支援B型事業では作業・生活・就労などの支援を通して、障害のある人の社会参加と自立を支援しています。受注作業や和紙を使ったオリジナルグッズ販売なども行っています。就労移行支援事業・就労定着支援事業では一般企業への就職や職場定着を支援しています。

取り組み ★利用者支援の充実/地域とのつながりを深める/多機能型施設の特徴を活かした支援の充実

★利用者の主体性、個性を活かした支援を行い、利用者が描くイラストや作品「KATAKURI ART」の拡充とSNSなどを活用した地域や社会への発信をしました。



障害者フェスティバルの作品展示

豊玉障害者地域生活支援センター「きらら」

障害のある人やその家族が地域で孤立せず、安心して自分らしくいきいきとした生活が送れるように一緒に考え、サポートしています。また、地域の人やボランティアと一緒に園芸や地域のお祭りに取り組み、交流するなど、つながりを大切にしながら生活をより豊かにするプログラムを行っています。

取り組み ★相談支援事業(面接:2,414件、電話相談:6,407件)/地域活動支援センター事業(登録者数:813名、オープンスペース利用者:5,381名/地域移行支援/地域交流/広報啓発等)

★きらら開所20周年を迎え、地域の人や家族を招いてこれまでの歩みを振り返るオープンきららを開催しました。メンバーが司会をするなど力を発揮していました。



オープンきららの講演会

令和5年度 収支決算報告

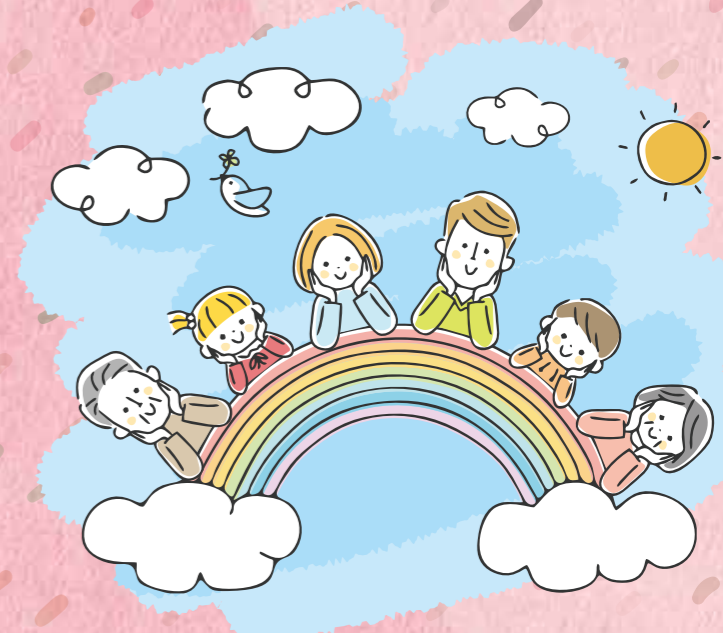
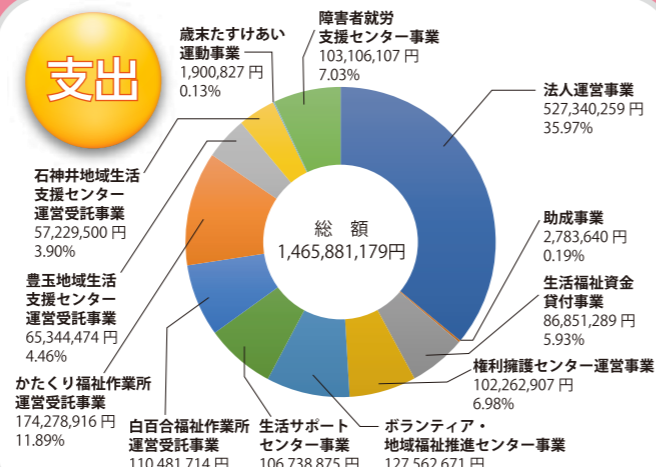
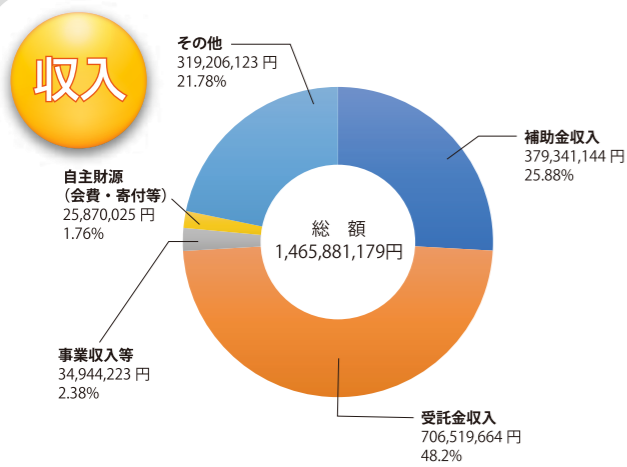

令和6年度事業計画

各部署(10部署)の事業内容については、「令和6年度事業計画」と「令和5年度事業報告」のいずれかに分けて掲載をしています。掲載されていない部署の報告と計画はホームページをご覧ください。(各拠点にて閲覧することもできます)



練馬区社協全体の取り組み

【基本理念】

ひとりの不幸も見逃さない
～つながりのある地域をつくる～

【視点】

一人ひとりの気づき、お互いの育ちあいを大切にする

【計画の柱】

1. つながり支えあう地域をつくる

【取り組み項目】

- (1) 住民主体の地域づくり
- (2) 分野を超えたネットワークの構築

2. それぞれの生き方を支えあう

【取り組み項目】

- (1) まるごと認め支えあう仕組みの構築
- (2) 権利擁護の視点をもった地域生活支援の推進

生活福祉係

生活福祉資金などの貸付業務や、練馬区社協の地域福祉活動計画の推進、人材育成、社会貢献事業、広報などに関する業務を行っています。

取り組み ★相談支援 / 生活福祉資金などの貸付業務 / 地域福祉活動計画の推進と第6次計画の策定 / 職員研修の充実 / 関係機関との連携強化 / 経営計画の推進

★相談支援の充実や、社会福祉法人等の社会貢献事業の推進、次世代を担う学生の実習受け入れ、広報活動の推進などに取り組みます。



ねりま社会福祉法人等のネットワーク全体会

白百合福祉作業所

就労継続支援B型事業所として、障害のある人が働く作業所です。一人ひとりが過ごしやすい環境で意欲ややりがいを持ち、住み慣れた地域で自立した生活を送れるように支援しています。

取り組み ★利用者支援の充実/地域とのつながりを深める / 民営化に向けた準備

★利用者が意思決定できる環境整備に努め、利用者の将来を見据えた支援を行います。また、『しらゆり見守りウォーキング』などの地域貢献活動や福祉教育に継続して取り組みます。加えて、生活介護事業の実施に向けプログラムの創設、備品の準備、必要な施設の改修などを実施します。



石神井小学校4年生総合学習

練馬ボランティア・地域福祉推進センター/コーナー(光が丘・大泉・関町)

ボランティアや地域活動に関する相談を受け付けているほか、住民のみなさんの困りごとや地域課題と一緒に考え解決していくお手伝いをしています。また、災害に備えた取り組みを行っています。

取り組み ★地域の課題を住民が主体的に解決できる地域づくり / 災害時に備えた取り組み / 地域の人材の発掘と育成等

★複合的な生活課題を抱える人が早期に相談につながるよう支援の強化に努めます。また、災害時に備え、地域住民のみなさんと関係団体と連携し、講座の開催や『災害ボランティアセンター』の立ち上げ・運営訓練を実施します。



災害ボランティアセンター立ち上げ・運営訓練

令和6年度 収支予算

収入

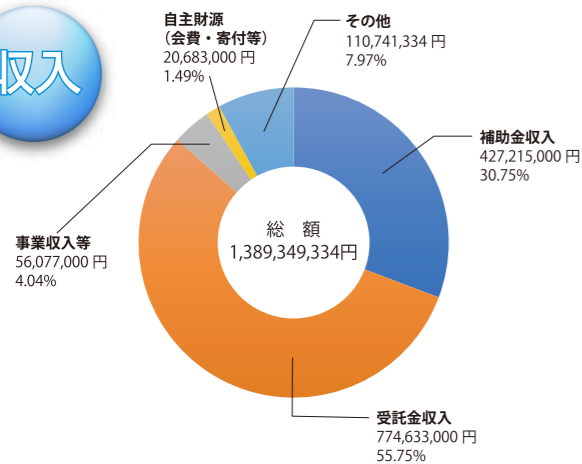

支出

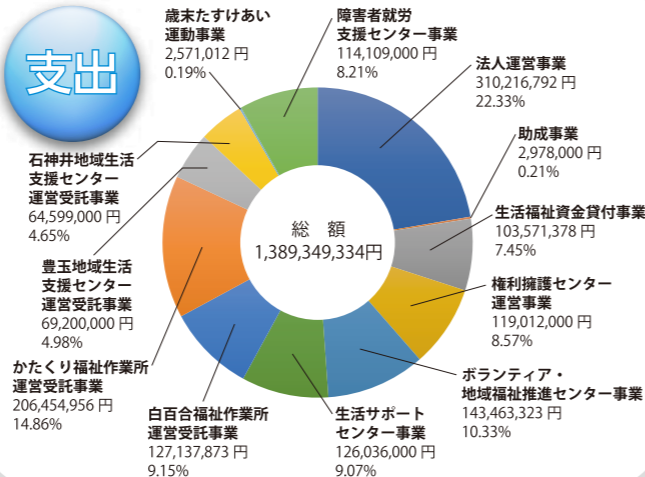

生活サポートセンター

生活や仕事、家計のやりくりなど経済的な困りごとに関する相談を受けています。相談者に寄り添い、各関係機関と連携しながら一緒に解決策を考え、支援しています。

取り組み ★相談支援の充実 / 地域で支える仕組みづくりの推進 / 連携支援の強化

★生きづらさを抱える人の居場所づくりや社会参加の場に向けた取り組みを推進します。支援において、社会福祉法人や地域の関係機関・住民のみなさんと協働してネットワークの更なる充実を図ります。



相談者と一緒に行う『米米くらぶ』では寄付された食料の仕分けを行っています

石神井障害者地域生活支援センター「ういんぐ」

障害のある人たちやその家族が地域で孤立せず、安心して自分らしく生活できるように一緒に考え、サポートしています。地域団体などと協力し、生活をより豊かにするプログラムなどを提供しています。

取り組み ★相談支援および利用者支援の充実 / つながり支えあう地域づくり / 指定管理者としての着実な施設運営

★障害理解が深まるような講座、イベントなどの開催やういんぐの周知に努めます。また、さまざまな関係機関と連携しながら、勉強会やケース検討会などを主催し、利用者支援の充実につながる地域づくりに取り組みます。



精神保健福祉講座

地域の皆様に支えられ、おかげさまで100周年～さらに前へ

練馬区指定葬儀場 江古田斎場

事前相談承ります。

ご葬儀に関することなら何でも、お気軽にご相談ください。

東京福祉会では、直営斎場でのご葬儀はもちろん、首都圏の斎場、寺院、集会場、自宅等でのご葬儀も承ります。

大正8年創立

社会福祉法人 東京福祉会

練馬区小竹町1-61-1
西武池袋線「江古田駅」北口徒歩2分

☎0120-62-1192 24時間体制年中無休

信頼と安心のJAのお葬式

JAセレモニー ライフサポート練馬店

家族葬・終活相談・お部屋の片付け・ペット葬は地域密着のJAにお任せください。

東京都練馬区大泉学園町5-4-16

アクセス：西武池袋線 大泉学園駅より バス15分
駐車場 有 大泉学園通り「関越学園通り北」信号からすぐ

ホームページはこちら

☎0120-090-504 24時間365日 対応受付

メールアドレス: toiwase@ja-labis.co.jp

株式会社JA東京中央セレモニーセンター https://www.ja-tokyo.co.jp/

あなたの街の植木屋さん お見積り0円 (出張料も0円)

「ねりま社協を見た!」で 前定作業3m未満 通常1本 3,300円(税込)から 先着10名様 **10%割引**

庭木のお手入れ お任せください。

八ローガーデン 練馬店
練馬区関町北 3-20-5

受付時間 月～金 9:00～17:00 ハロー いにわ
まずはご相談ください ☎0120-86-1128

広告掲載募集中! **ねりま社協だよりに 広告を掲載しませんか?**

発行:年3回(3月・7月・11月)

広告掲載料は地域福祉のために活用されます!

だれもが住みよい練馬のまちづくりのために、地域福祉を応援する企業・団体としてぜひご参加ください。

当会会員、連続掲載の場合は割引があります(単発掲載可)

広告サイズ:タテ5cm×ヨコ9cm

問合せ:生活福祉係 TEL.03-3991-5560



掲 示 板



『ポッチャ』と『ペガーボール』のセットを貸し出しています

企業よりご寄付いただいた『ポッチャ』と『ペガーボール』のセットをかたくり福祉作業所・白百合福祉作業所の余暇活動などで活用しています。『ポッチャ』と『ペガーボール』は誰でも気軽に楽しめるユニバーサルスポーツです。

地域のみなさんにも貸し出していますのでご利用ください。



ポッチャセット

ペガーボールセット

問合せは、かたくり(ポッチャ)、白百合(ペガーボール)まで

練馬区社協キャラクター ネリーをご紹介します!

第2弾! 僕の好きなもの



僕は練馬で採れた新鮮な野菜が大好き! 大根、キャベツ、にんじん…ととってもおいしいんだよ。みんなと野原をかけ回ったり、おしゃべりしたりするのも大好き。何よりも人が温かい練馬の街が大好きなんだ。これからどんどんみんなに会いに行くからね。

練馬区社協へのご寄付をありがとうございます

みなさまからのご寄付は、地域福祉の向上に有効に活用させていただきます。※令和6年2月1日～5月20日(順不同)

〈一般寄付〉

公益社団法人東京都宅地建物取引業協会第九ブロック様/大江義宏様/腰高文子様
下石神井千川町会様/練馬区職員退職者会様/練馬区ウォーキング協会峰岸重夫様
練馬区職員退職者会同好会「花みどり会」様/練馬業協同組合理事長関口博通様
田中博彰様/富士見台富友会様/ぬいぬい様/やまびこ様/スーパーあまいけ様
東京土建一般労働組合練馬支部執行委員長伊藤慶一郎様/株式会社角産様
渡辺沙央里様/医療法人社団平真会薬師堂グループホーム澄様 匿名15件

〈練馬ボランティア・地域福祉推進センターへの寄付〉

ボランティア・キルトウエスト様/大泉福祉作業所様/ボランティアサークル光様
古布の会様 匿名1件

その他、食料品や使用済切手など多数のご寄付をいただきました。



助成事業 説明会のお知らせ

赤い羽根共同募金・歳末たすけあい運動募金を原資とし、福祉施設における研修や備品購入・小規模修繕、また地域の団体等が主体となって行う地域福祉活動の費用を助成しています。令和7年度(令和6年度申請・令和7年度使用)助成事業の説明会を開催いたします。申請には説明会への参加が必要です。(予約制)

日 時: ①令和6年9月5日(木)
14:00~15:30

②令和6年9月20日(金)
10:00~11:30

※両日とも説明内容は同じです

場 所: 練馬区立区民・産業プラザCoconeri

①研修室2 ②研修室1

申込先: 総務係 助成事業担当

TEL. 03-3992-5600

社会福祉法人 練馬区社会福祉協議会

〒176-0012 練馬区豊玉北5-14-6 新練馬ビル5階

<https://www.neri-shakyo.com/>

E-mail. info@neri-shakyo.com

※□は同居所です

※休日記載がない部署は(土日祝休み)

経営管理課

□総務係 TEL. 03-3992-5600 FAX. 03-3994-1224

□生活福祉係 TEL. 03-3991-5560 FAX. 03-3994-1224

■白百合福祉作業所

〒177-0041 練馬区石神井町5-13-10

TEL. 03-3995-7796 FAX. 03-3997-3866

■かたくり福祉作業所

〒178-0062 練馬区大泉町3-27-10

TEL. 03-5387-4610 FAX. 03-5387-4612

■ジョブサポートかたくり

〒178-0062 練馬区大泉町3-27-10

TEL. 03-5935-6698 FAX. 03-5387-4612



地域福祉課

□練馬ボランティア・地域福祉推進センター

TEL. 03-3994-0208 FAX. 03-3994-1224

■光が丘ボランティア・地域福祉推進コーナー

〒179-0072 練馬区光が丘2-9-6 光が丘区民センター 6階

TEL.&FAX. 03-5997-7721

■大泉ボランティア・地域福祉推進コーナー(日月祝 休み)

〒178-0063 練馬区東大泉2-8-7

TEL. 03-3922-2422 FAX. 03-3922-2412

■関町ボランティア・地域福祉推進コーナー(日月祝 休み)

〒177-0051 練馬区関町北1-7-14 関町リサイクルセンター1階

TEL. 03-3929-1467 FAX. 03-3929-1497

□権利擁護センター「ほっとサポートねりま」

TEL. 03-5912-4022 FAX. 03-3994-1224

■生活サポートセンター

〒176-8501 練馬区豊玉北6-12-1 練馬区役所西庁舎3階

TEL. 03-3993-9963 FAX. 03-3993-1180

障害者生活就労支援課

■豊玉障害者地域生活支援センター「きらら」(水祝 休み)

〒176-0012 練馬区豊玉北5-15-19 豊玉すこやかセンター 6階

TEL. 03-3557-9222 FAX. 03-3557-2090

■石神井障害者地域生活支援センター「ういんぐ」(火祝 休み)

〒177-0041 練馬区石神井町7-3-28 石神井保健相談所併設

TEL. 03-3997-2181 FAX. 03-3997-2182

□障害者就労支援センター「レインボーワーク」

TEL. 03-3948-6501 FAX. 03-3994-1224

各部署の住所&TEL

社協だよりの音声テープ・デジ版の貸し出しは練馬区社協、光が丘図書館で行っています。詳しくはお問合せください。

お問合せ 練馬区社協 広報担当 TEL. 03-3992-5600
光が丘図書館 障害者サービス担当 TEL. 03-5383-6500

「ねりま社協だよりの」は社協窓口、公共施設(図書館、地区区民館など)、区内の駅広報スタンド、相談情報ひろばに置いてあります。次号は2024年11月発行です。